京城日報 朝刊
發行所 京城府中區太平通一丁目三十一番地 合資會社京城日報社

東條首相昨日歸京

帝國の決意と誠意 東亞各民族へ徹底
建設策は首相の方寸に

情報局發表（七月十二日午後三時十五分）東條内閣總理大臣兼陸軍大臣は泰國および南方軍政諸地域出張の目的を達成し本日午後三時十五分東京に歸着せり

【東京電話】南太平洋の戰局一段と熾烈なる秋、東條首相兼陸相は佐藤陸軍軍務局長、山本大東亞次官以下の隨員を帶同、六月卅日離京、長驅南方に出張、佛印、泰をはじめマライ、スマトラ、ボルネオ、ジャワ、比島などわが軍政下南方の第一線各地を歴訪、當該政府首腦ならびにわが出先軍官民と懇談、その勞苦を犒ふとともに大東亞建設に協力する南方原住民の現状を視察、益々大東亞戰爭完遂大東亞決戰の必成に處する決意を固め多大の成果を收めて十二日午後十三日振りで歸京した

すなはち東條首相は友邦泰國の首都バンコツクに入り同地に二泊四日ピブン首相と會見、日泰協同作戰遂行の方途に關し完全なる意見の一致を見て舊英領六州の泰國領編入を確約せる共同聲明を發表、ついで五日新生昭南に入り南方全面陸軍最高指揮官寺内元帥と會見、軍状ならびに軍政状況を聽取すると共に南方軍將兵の勞苦を犒ひ、さらに印度獨立臨時政府チャンドラ・ボース氏ならびにビルマ行政府長官バー・モ氏と會談、印度獨立獲得のため武器をとつて蹶起せる印度國民軍の軍容を閲兵これを激勵、六日スマトラ、ジャワ、ボルネオに赴き軍状および軍政状況を視察、ジャカルタにおいて原住民の感謝大會に臨席、歸途再び比島を訪れバルガス行政府長官、ラウレル獨立準備委員長などと會談したがこの間軍政下各地に活躍しつゝある官民の状況を視察、これを激勵しここに十一日間にわたる南方出張の全日程を終了歸還した

首相今回の南方出張は大東亞戰爭完遂に處する大東亞民族の結集をさらに具體化するとともに南太平洋方面における戰局の重大化に對應する大東亞建設の進展にも巨歩を進めたものとしてその政治的意義は頗る重大である。しかしてさきに行はれた中國、滿洲國、比島の訪問に引續き今回の南方視察より贏ふ大東亞の首相歴訪はこゝに一段落を告げ帝國の決意と誠意とが大東亞各國各民族に徹底せしめられたとともに首相の現地體驗は愈々大東亞完勝、建設完成の決意と確信を固め大東亞建設の諸方策は改めて首相の方寸に凝結したから今後の建設戰展開については期待さるるもの極めて大である。首相歸京に關し情報局は前記の如く發表、また東條首相も南方出張歸京談を發表した

死傷六十一名 米機、十日午後も佛印盲爆

【ハノイ十二日同盟】去る十日午前の空襲に引續き同日午後も在支米空軍が東京州に來襲したが、右に關し佛印當局は十二日午前七時左の如く公表した

十日午後東京州は再度空襲を受け海防およびホンゲイ地區が爆撃された、十日午後の空襲により原住民間に廿一の死者、約四十名の負傷者を生じたり

昭南訪問の東條首相を出迎へて語るバー・モ長官＝電送

闘志新たに完戰へ 南方建設順調の進展
東條首相談

私はこのたび出張仰付けられ泰國を訪問し、ピブン首相などの要人と胸襟を開いて懇談し、また眼のあたり大東亞戰爭下における同國の實情に觸れることが出來たのであるが、身をもつて率ゐる力強き指導者ピブン首相の下に國を擧げて泰國の興隆に大東亞戰爭の完遂に渾身の努力を續けてゐる泰國民の努力に對して私はこゝに深甚なる敬意を表する次第である。しかして今回の訪問によつて兩國民間相互の理解を深め戰爭完遂の決意を固め特に泰國に對し帝國の取らんとする新たなる協力の具體的方式につき兩國間に完全なる意見の一致を見るに至つたことは誠に御同慶に堪へないところである

私は泰國訪問と同時にこの度マライ、スマトラ、ボルネオを訪れ各軍状および住民の實情を視察しかつ現地に輝かしつゝある皇軍の將兵および官民の勞を犒ふことを得たのは洵に欣快に堪へない次第である

なほ私は昭南においてバー・モビルマ行政府長官と會談しまた印度獨立の志士ボース氏と會談すると共に印度國民軍の闘志溢るゝ軍容に接する機會を得ジャカルタにおいては住民の熱意に充てる盛大なる感謝大會に臨みさらにマニラに立寄れる際は比島獨立準備委員會の人々と會談することを得たことは洵に倖せとするところである

今回私の訪問した南方諸地域における皇軍は酷熱の下あらゆる惡條件を克服しつゝ、あるひは治安確保にあるひは要地防衞にあるひは江山哨戒にあるひは海上交通保護にその他多種多般な任務に服しつゝあり、しかも寸暇を惜んで次期作戰を目標し不斷の訓練に精進してゐるのである。一方現地における同胞は各自に課せられた責務の重大性を自覺して各々その職域において邁進し奮闘を續けてゐるのである。これら將兵および在留同胞の健闘振りに接し私は衷心より感謝の意を表するとともに戰歿勇士に謹んで敬弔の誠を捧げ戰傷病將士の再起奉公の一日も速かならんことを祈るものである

南方諸地域においてはかねて闡明せられた通り僅か一年半の短期間なるにも拘らず原住民の眞摯なる協力の下に軍事經濟文化など各方面にわたり順調なる進展を續けてゐることは欣快に堪へないところであり、私はこの機會に原住民の協力に對して深甚なる敬意を表するものである。しかしてビルマ比島の獨立準備は着々として進捗し、インドネシヤ民衆の政治參與は具現されんとしてゐるのであるし一方印度獨立運動は日一日に强化せられ印度の自由と繁榮との實現される日は歩一歩近づいてゐるのである、洵に御同慶に堪へない次第である

由來南方諸地域は多年に亘り米英勢の支配下にその搾取の對象とせられ全くの植民地化せられてをつたのである、從つてその治下にあつた南方諸民族はことさらに敵の爲に教育せられることなく放置せられ、た醉生夢死するのほかなかつたのである。かゝる際に大東亞戰爭の勃發は天與の激勵となり今や南方諸地域の民衆は米英の羈絆より脱し大東亞民族本來の使命に生きて大東亞共榮共存の實を擧げんとしてゐるのである

私は去る三月以來中華民國、滿洲國ついで比島を訪問したのであるが今回さらに泰國および南方諸地域を訪れ大東亞の諸國家諸民族がそれ〴〵本來の使命に徹し大東亞解放のためであり今次戰爭の完遂に一路邁進しつゝあるを目擊し聖戰の宏大無邊なるに感激するとともにますます必勝の信念を固くし大東亞の前途洋々たるを確認したのである。こゝに内地歸還に當り國民諸君とともに愈々闘志を新たにし御稜威の下飽くまでもこの曠古の大戰爭を戰ひ拔き勝ち拔きもつて大東亞共榮圏を完成して八紘爲宇の大理想を具現せんことを深く期するものである

必勝體制を顯示
東條、バー・モ會見の意義深し

東條首相は今回泰國および南方軍政地域へ出張を機會に昭南においてビルマ獨立への準備工作に忙殺されつゝあるバー・モ緬甸行政府長官と再度會見、獨立準備委員會の進捗状況を聽取するとともにビルマ獨立に關し種々意見の交換を遂げたこの會見は次の諸點に於て意義極めて深いものがある

一、ビルマの獨立準備を一層圓滑ならしめかつこれを推進せしめた、即ち獨立準備の上非常な圓滑化を齎し、ひいては獨立準備を進捗せしめたもので東條、バー・モ會見における第一の收穫である

一、大東亞の必勝體制を更に世界に顯示した、即ちビルマ方面に對する米英の頽勢挽回の企圖にもかゝはらず同國の獨立は確固たる基礎の上に着々準備が進められ大東亞の必勝體制が着々と確立されつゝあることを世界に顯示した

一、ビルマの日本に對する信頼感を一層深めしめた、即ち東條、バー・モ會見の結果、バー・モ長官は新たなる感激と熱情をもつてビルマ獨立に邁進すると共に大東亞戰爭共同遂行の決意を固めるに至つたものである

學徒動員全體會議
大障碍突破の意氣
文教維新へ總監訓示

全鮮の中等學校長、師範學校長、視學官、學務課長三百餘名を一堂に會同、學徒の決戰態勢確立を期する全鮮中等學校長會議は十二日の朝から開始されたが、この日田中政務總監は文教維新確立に關する次の如き要旨の烈々たる訓示を行つた

總督閣下の訓示に述べられた如く今日必要なる文教維新の大綱に際會して本會議を開催した次第であるが、文教維新確立には先づ以て各自が國體の本義に透徹することが必要で、そのためには何を措いても教育者自身の自己錬成が必要である、しかも今日の時局は、これを乘馬に例へて言へば平地ではなくて大障碍突破の局勢にある、これがため教育者は最初からその心構へで錬成をしなければならない、かくして初めて文教維新の確立も可能であり、お互に全力を傾けて努力しなければならない

以上の如き政務總監訓示の後、江頭京城中學校長は一同を代表して答辭を述べ教育者一人々々が職場に死すといふ決意のもとに文教維新確立に邁進する旨の固き決意を披瀝、更に小磯總督は重ねて全出席者に對し時局に關する總督の信念を披瀝、文教維新の確立に相共に挺まねばならぬ旨を述べ眞に大東亞戰爭の第一線に連なる學徒動員體制樹立の熱意と氣魄を昂揚し第一日を終了したなほ會議後參同者一同は午後六時より府民館内でニュース映畫並に海軍戰記を觀賞、六時五十分より總督の招宴に臨み、同七時半散會した

師範、中等學校長神宮參拜

全鮮師範中等學校長、高橋京師校長以下二百八十二名は大野學務局長と共に十二日午前七時半から朝鮮神宮大前に正式參拜を行つた

海岸線まで擊退
シ島の樞軸防備軍優勢

【ベルリン十二日同盟】獨軍當局は十二日正午發表した筋が十二日言明するところに依ればシチリア島の獨伊防備軍は同島東岸および南岸に上陸した米英兩軍に對して十一日午後も引續き大打擊を加へ、特にイタリー防備軍は南岸に上陸し、東方より西方まで進擊して來た米軍を海岸線まで擊退することに成功して敵に多大の損害を與へたといはれる

巡艦一隻擊沈
伊潜水艦活躍

【ローマ十二日同盟】イタリー海軍當局筋は伊潜水艦がシチリア島水域において一萬トン級の敵巡洋艦一隻を擊沈した

忠勇に應へて
貯蓄總進軍
富國徵兵

天津租界還附
伊華の意見一致

【上海十二日同盟】上海共同租界の返還に引續き佛租界の還附に關しても過般の上海におけるわが谷駐華大使、褚民誼國府外交部長、コスム佛大使を中心とする多角的折衝により佛側はすでに原則的同意を與へた模様であるが、これによつて中國における未回收租界は天津のイタリー租界のみとなり、その歸趨が注目されてゐたところイタリーにおいても帝國の對支新政策に同調することがほゞ確實となつた

郵便年金實施事務打合

遞信局では十月から朝鮮郵便年金制度實施の豫定を以て目下着々準備を進めてゐるがこれが制度の趣旨及び取扱手續等の徹底を圖るため十三日から四日間各地方遞信局保險課長、同業係長を同局に招集し
一、朝鮮郵便年金制度の内容
二、從業員に對する指導訓練方策
三、事業の周知宣傳方策
を中心に事務打合會を開催する

けふ繰下げ閣議

【東京電話】南方軍政下諸地域を訪問中の東條首相は十二日歸朝したので政府は十三日午後一時首相官邸に繰下げ閣議を開催することゝなつた

消息

◇酒尾時夫氏（東拓滿洲駐在理事）赴任の途次十五日入城
◇中野正治氏（東拓前理事）廿一日入城豫定
◇森谷佐平氏（朝鮮木材常務理事）新義州出張中十一日歸城
◇宮原忠平氏（輕金屬統制會支部次長）西鮮方面出張中同上
◇村上直助氏（木浦商議會頭）十二日朝入城、不知火旅館
◇高橋省三氏（日本マグネ社長）東上中七月十二日歸城
◇大場義雄氏（朝鮮畜産會社專務）十二日釜山へ出張、十七日歸城の豫定
◇足立利夫氏（朝鮮無水酒精會社長）歸城中のところ十二日午前八時十分發「興亞」にて離城

社説 科學技術的戰技の訓練

一

十二日全鮮中等學校長會同の席上、小磯總督の約四十分間にわたつて行へる訓示は半島における學徒の戰時動員體制が將に前進を開始せんとする矢先、その披瀝せる理想の深遠にして高邁なるこの訓示せる氣魄の烈々にして熱誠溢るゝ、正に一讀感激に値するものがある。總督の訓示はまづ教育者自身の錬成、即ち國體の本義の透徹と道義の確立を目ざす自己の研鑽が文教維新の精神的前提とするべきことを強調して、教育者自身の率先躬行を促し、次いで學制改革とその運營方針を明示した後、學徒が當面せる學徒の戰時動員體制の確立につき、その意義と戰時の方策を闡明、併せて科學的技術訓練の緊急對策こそ、今日學徒の方向を指向する緊急重大なる課題なりと斷じ、最後に今日なほ一部學徒の低迷彷徨する思想的底流を指摘してこれが思想指導を教育者の責任において速かに行ふべき旨を強調した。

二

この訓示中特にわれらの注意を惹くのは、この總督訓示によつて明かにされた朝鮮に於ける學徒戰時動員の具體的實施方策とこれに關聯する科學的、技術的訓練の緊急對策とである。朝鮮における學徒戰時動員體制の確立は政府が發表せる要綱に基き、戰鬪一體の精神を以て學徒の心身を鍛錬し、國土防衞に、食糧部門、交通部門その他戰時必要なる諸般の業務に積極的に參加せしめ、所謂學行一體の戰時的理想を實際に具現せんとするところにこの目標があるのはいふまでもない。この具體的實施方策が『學校訓練の内容實質を飛躍的に向上充實せしめると共に、過般通牒せる學徒體育訓練實施要綱に遵ひ時局下學徒の心身を鍛錬』また『學徒の勤勞動員に依る國防及び産業への積極的參加について』は益々強化徹底を圖る』との二點を中心としてなさるべきであることも内地同様の方針である

三

たゞ然し、われらの特に意義をそこに出さんとする點はそれら方策の實際的效果を狙はんとする面として『科學技術教育の振興と相俟つて、海空、機甲及び通信訓練を實施し、併せて海洋及び高空訓練の普及を策せしめる』ことを取り上げてゐることである。尤もこれらの訓練方法そのものも内地の學徒動員要綱にも盛られてゐるところのもので、朝鮮獨自のものではないが、この科學的、技術的戰技訓練こそ朝鮮の學徒にとつて最も強く要請されなければならぬところのものであるのである。即ち、總督もこの訓示の中で『朝鮮半島に於ける科學技術教育の普及徹底とこれが實際的訓練を要請してゐることは極めて意義深きことゝいはねばならぬ。

四

然し實際問題として、かゝる人的及び物的設備の不完全に坐して極めて低き水準に放置せられてゐる學徒をして戰爭の要請を滿たすための人的物的教育設備をいま俄かに完整せしめるといふことは相當困難なことに屬し、そこに大きな隘路に直面しなければならぬことも認めないわけにはいかぬが、戰局も激變してゐる如く、今日は正に決戰の最中である。『既存の人的、物的諸設備を最も効率的に統合し、最も合理的に組織化して、當面の急需に應ずるの『創意と工夫』こそ半島教育界に課せられた最大の肝要事でなければならぬ。山本元帥の戰死、アッツ島勇士の玉碎、さては緊迫せる南太平洋に於ける戰局の苛烈なる決戰的様相は半島の若き學徒の胸底を激しく搖り動かずにはおくまい。現に大空への翔搏んとする澎湃たる學徒の愛國的至情は正に沸騰點に達してゐる。しかしこの純眞無垢なる熱烈の精神的機運を善導して、その意に就かしめることこそ現時教育の眼目でなければならぬ。中等教育にたづさはるものはよろしくこの總督の訓示を體して學徒の教育に挺身せねばならない。

血戰場ニユーギニヤ東端ラビ上空を快翔するわが海鷲（三枝海軍報道班員撮影 海軍省許可濟第一〇一號）＝電送

來襲機十二を擊墜
ソロモン戰線 われも敵陣を猛爆

【〇〇基地十二日同盟】コロンバンガラ、ムンダ方面における敵の空襲は極めて熾烈でその來襲機數は八日約七十機、九日約七十機、十日約百機を數へ何れも戰爆の連合編隊である、これに對しわが陸海軍地上部隊はこれらの敵大編隊を邀擊、地上火器により八日コロンバンガラにおいて九機、十日にはムンダにおいて三機擊墜した、わが方の損害は輕微である、この間わが航空部隊もニュージョージャ、レンドバ港ルビアナ島ならびにクラ灣方面にある敵陣地に猛攻を加へ敵地上部隊に致命的打擊を與へてゐる

爆彈の網の目に土龍生活
血戰場裡にわが將兵の意氣旺盛

【ソロモン群島〇〇島にて池田海軍報道班員十二日發】驅逐艦〇〇は僅か〇分にして再び暗夜の中に姿を消して行つた、砂濱に降り立つたわれ〳〵は何かしら淋しさを感じた、砂濱から直ぐ椰子林になつてゐるがその下生にはいろんな雜草が生ひ茂つてゐる、酸い濕地帶で私も何度か穿し穴に落ちこんだ、その夜われ〳〵はほとんど形容も出來ない草小屋に毛布一枚にくるまつて寢る

夜半 であつた、時々さゝと椰子の葉をならして鳥が飛び立つた、それ鼠が足の廻りを走りつくとても眠るどころではなかつたやがて遠くの方でどーんといふ鈍い音が幾つも聞えて來た、隣に寢てゐた〇〇參謀が『敵がムンダを夜間爆擊してゐるらしい』といつた、此處とは海を隔てゝ〇〇浬も離れてゐるのに澄み切つた空氣を通してそれがよく聞えるのであつた愈々最前線に來た思ひであつた、ほとんど一睡もしないうちに直ぐに夜が明けた

陽がさして來たが地面までは届かなかつた、齒朶の類が生ひ茂つてわれ〳〵は綠色の光の中に住んでゐるやうであつた、じめじめとして靴下に脱かしてゐた靴がそのまゝかびることなど珍しくないといふ、とても人間の住めるところではなかつた、濕地の上に椰子の丸太を並べその上に莚を敷いてゐるだけのでもぐらのやうな生活であつたこゝでは司令官も兵隊もみな同じなのである、こんなところに住んでゐると人間の顏などは一月で蒼白になつてしまふ、雨でもふれば壕へほど暗澹たるものはない

晝間 は火は一切たけなかつた、僅かの煙でも見つかると敵機がそこを猛擊した、濃密な空襲は雨が光つても洗濯ものが見えても容赦なく爆擊を加へて來た、こゝにわが軍がゐるといふことはまるで咽喉に匕首を突きつけられてゐるやうな氣がするらしかつた、敵の猛襲ぶりはむしろ氣狂ひじみてゐた、ところかまはず爆彈を落し椰子の木が四、五十本根こそぎ倒されてゐるところがあつた、大きな穴が到るところにあいてゐた

そこには直ぐ水が溜つてボーフラがわいた、銃擊を加へる時は椰子の葉がすれ〳〵に舞ひ下りそのため葉がざわ〳〵と鳴つた、司令官の宿舍でさへ銃擊の穴が開いてゐた、だがこのやうな中に住つて不思議にもわが軍の損害は絶無といつてよかつた、まるで爆彈の網の目の中に住んでゐる様なものであつたがまだ誰も戰死したものはないのである

將兵 の士氣は何物も燒きつくさん程旺盛であつた、來襲した敵機の何機かは必ずわが地上砲火に擊ち落された、夜になるとガダルカナルの敵探照燈が見えた、この中では炊事が一番の勞苦であつた、夜になるのを待ちかねて皆こゝから〇〇浬も離れたところへ三食分の炊事をしに行くのである、水は二尺掘ると出て來たが眞つ赤な水であつた、お茶は紫色をしてまるで藥でも飲むやうであつた、司令官でさへまだ一度も風呂をつかつたことはないといふ、晝は草の陰に隱れ夜になると僅かに火を燃すといふこの戰陣はまことに鑿の生活であつた

軍醫長はマラリヤ蚊の撲滅に一生懸命になつてゐた、敵機の爆擊ののちには五、六百も椰子の實が落ちて、これが將兵の唯一の生飮料水であつたが、その殻を捨てるにも用心しなければならなかつた、仰むけに捨てるとすぐボーフラがわくのである、その軍醫長は毎朝水溜を見つけるのを日課にしてゐた、そして僅かな暇でもあると司令官は罐害をされ軍醫長は彫物をしてゐた

爆彈 の形を彫り拔いて敵機の來襲度數を刻んでゐた餘裕綽々たるものであつた、この日われわれは四回の敵機來襲をうけ、その夜くた〳〵に疲れて眠り込んだ

翌朝私どもは兵隊さんの宿舍を訪れた、こゝでは陸軍も海軍も一緒であつた、病人が出ると一枚の莚をお互ひに讓り合つた、一つのものを二つに分けて皆兄弟であつた、毛布はかび、天幕はしみだらけとなりその上に落ちた椰子の實は芽をふいてゐるといふ、將兵の勞苦を見て私は何らの準備もなくしてこの前線にやつて來た自分の間拔けさが悔やまれた、たとへキャラメルの一箱でももつて來て兵隊さんにやりたかつた、せめて煙草と思つたがリュツクから取り出して見るともうしめつて駄目であつた、これでは自分の氣持の現しやうがなかつた、かうしてわれ〳〵はたゞ兵隊さんに頭を下げるだけで〇日目にこゝに別れを告げた

腦
腦系統病 高血壓 鼻恐耳 小心怖症
腦神經系統諸病、腦病、神經病、不眠症、頭痛、腦膜炎、ヒス、高血壓、頭重、腦溢血、半身不隨、心臟亢進症、耳鳴、逆上、肩凝、鼻病（蓄膿性）、耳病（神經性）、健忘症、記憶力思考力精力ノ減退、小心恐怖症、恐迫觀念、憂鬱症、多夢病、胃腸病、便秘症
試藥と學術書 進呈
◎藥店百貨店ニ有リ 京都伏見いなり山 顯成閣
（代理店）丹平分店 高橋小林 藥業會社
光明丸

利源配當附の
新種 學童保險
保險に優る慈愛なし
皆様のお子様は立派な第二の國民として、大東亞の盟主である新しい日本を脊負つて立たれる御國の寶です
お子様への御慈愛を
弊社は決戰の年の重大性に鑑み、お子様の將來を完全に守り、しかも國民貯蓄增强のため、利源配當附保險を更に擴大し、學童保險を創始しました。
（保險案内贈呈）
日本生命

下痢 腸カタルに
吸着 整腸劑
エキリジン錠
正確な吸着整腸作用により腸内異常醱酵素を速かに中和吸滿す
販賣元 株式會社 田邊五兵衞商店

ユキクリーム
ツルカ
重點主義で身嗜み
落着いてお化粧に費す時間はありません
榮養クリームさへあれば何は無くとも……要點はお肌の美を培ふにあり

煙草の毒を消す
イースト菌の力
煙草にニコチンといふ猛毒が含まれてゐる事は誰でも知つてゐるが喫煙家は既にニコチン中毒に罹つてゐるために容易に禁煙の斷行ができない。
最も優秀なる微生物製劑として知られてゐる〝イースト〟を服用するとイースト菌の糖化力で食物がこなれ胃腸病を癒す作用があるが同時に、イースト菌の含有するヴイタミンB_2「ラクトフラビン」と「なづく」のため煙毒が解消される。故にイーストは愛煙家の必須品である。二圓十四錢五圓三十五錢で藥店にある。

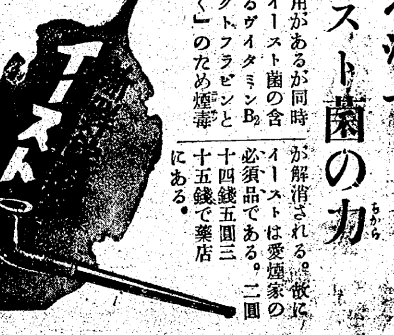

植付七割六分終了
遲延對策に代用作
水稻植付狀況

全鮮の七月十日現在における水稻植付狀況は六月下旬來旱天持續し七月に入つては局部的に俄雨程度の微雨をみたほか降雨なく用水不足の懸念にかゝはらず食糧增産の熱意に燃えて官民が努力を傾けた結果植付濟面積百廿四萬五千三百廿八町八反歩、本年度植付豫想面積に對して七六パーセント七となり六月卅日現在に比し八萬七千百廿三町二反、五パーセント四の進捗をみた、これは前年同期の植付率七一パーセント二に比較し五パーセント五の增加であり、前五ケ年平均の八五パーセント二に比較すれば八パーセント五減となつた、しかして植付濟地帶である水利安全畓での植付は高溫多照の順調なる條件に惠まれて生育著しきを示しつゝある、植付遲延地はこの植付は遲延對策として食糧增産の見地からすでに粟、そば等の代用作の播種を實施せしめつゝあり、これが代用食糧子の確保を完了、嶺全の播種を整備し終つた

道別においては慶北の五一パーセントを最下とし、六月卅日現在比殆ど進捗をみてゐないものはすでに完了に近き西北鮮を除き黄海、平南のみで全北は七七パーセント六から九三パーセント九に達したのを最高として慶南、全南相當進捗し、七一パーセント、六三パーセント七と各增加したほか、慶後各道何れも漸增を示して努力の跡をみせた、今後は慶北、全南、慶南を主とした中南鮮、湖南地帶の經過に期待されることになつた、十二日集計と同時に總督府は次の如く發表した

七月十日現在 總督府發表

七月十日現在の水稻植付狀況は前回調査後（六月三十日現在）局部的に降雨ありたるも依然として降雨少く旱天持續せしため一層用水不足し植付意の如く進捗せざる現況にあり、即ち水稻植付濟面積百廿四萬五千三百二十八町八反歩にして本年植付豫想面積の七割六分七厘に相當し、之を前年同期に比すれば四分九厘增前五ケ年平均に比すれば八分五厘減又六月卅日現在に比すれば五分四厘の增加となる、各道の進捗狀況左の通なるが本年は植付後高溫多照に經過せしため水利安全畓地帶に在りては頗る順調なる生育を示しつゝあり、尚食糧の確保を期するため植付未濟畓に對しては逐次代用作の播種を實施せしめつゝある處各道とも之が種子は確保し居れり

道名	植付濟面積	同上割合
京畿道	一四〇、三三三、四	七七、九
忠淸北道	五三、六二七、五	七七、五六
忠淸南道	一三六、一二八、七	八八、六六
全羅北道	一五三、八二三、四	九三、九
全羅南道	一三六、三四二、七	六三、七
慶尙北道	九三、六六九、五	五一、〇
慶尙南道	一一七、三四八、〇	七一、〇
黄海道	一三〇、〇〇三、五	八八、一
平安南道	六四、九九〇、七	八八、一六
平安北道	八五、四四四、〇	九八、三
江原道	七三、五九一、六	八八、六
咸鏡南道	三三、六八三、三	九九、五
咸鏡北道	一八、〇五二、五	一〇〇、〇〇
合計	一、二四五、三二八、八	七六、七

アルミ生産
目標額に達す

輕金屬統制會支部では去る十日午後會員代表を招き七月例會を開催前月度の生産實績並に今後の見透と增産隘路の打開策につき種種協議、檢討を遂げたが、アルミニウムにおいては大體の生産目標に達しつゝあるもマグネシウムは目標の〇〇%にしか達せぬ狀態である、右は〇〇工場の爐の改修が完了せぬためであるが七月乃至八月中には完成の豫定であるので第三四半期ごろより相當の成績を擧げ得る見込みである

朝鮮都市經營
本年事業計畫

朝鮮都市經營では、本年度の事業計畫として櫻ケ丘へ五十世帶收容のアパート（六疊、四疊半二間）および安岩町へ小住宅八十戶を建設することになり既に設計を完了本年中に完成させる豫定である

九州と大陸結ぶ楔
博釜航路を讃ふ畑山福岡市長

【博多電話】陸は北九州の綱の目ながらの鐵道網、空は南鮮遙かに延びる空路の據點、海は第二種重要港として總工費一二萬圓の埠頭的施設、この陸、海、空に立體的な大東亞共榮圈の交通運輸の中心據點を完成した大福岡市は、今地方行政機構の改革に伴ふ九州地方行政協議會の設置と博釜航路の實現にて沸き返へる喜びを爆發させてゐる事情さへ許せば博多名物のどんたく祭でも思ひ來すが時局柄廿日の海の記念日をトし關係方面を招き記念式典を行ひ、筥崎宮に宿願達成を奉告するだけに止めますと畑山福岡市長は、から前置きして港福岡發展の歷史と喜びを語りつづけるので

『博多と朝鮮の關係は今更私が繰返すまでもなく遠くは神功皇后、豐太閤の大陸經略に初り明治十七年朝鮮貿易港に、同廿二年特別輸送港に指定せられ、明治卅二年開港、昭和二年第二種重要港に指定さるるなど幾多の施設が完備するに伴つて關係の緊密性を增强して來たわけですが大福岡港の發足は元本社の社長を務められた時實秋穗氏の市長時代で昭和四年度から十三年度に總工費千四百萬圓の大築港は全ら時實市長の遠大な理想に基く苦心經營の結晶です、目下追加施行中の施設が完成したらその偉大な功績を永遠に傳へるため記念碑建設の計劃も進めてゐます、朝鮮との直接連絡が公式に計畫され始めたのは私の就任後で百方運動請願の結果、昭和十五年十月港灣擴張、臨港線敷設、埠頭建設の補助が決定し自來着々その計畫が實現せられ地の利、天の時が遂に博釜連絡航路開設の確定となつた譯で現在の關釜連絡船乘客の四割まで九州人である事實を考へる時、博釜連絡航路が九州と大陸を結ぶ役割の如何に大であるかを知るべきで同福岡市として眞に喜びに堪へません、十五日初發連絡船で商工會議所會頭、市會議長と三人打ち連れて渡鮮し關係各方面に永年の御援助を謝すると同時に今後の提携協力をお願ひしたいと豫定してをります

日獨文化の交流へ
著作物飜譯取極め成立

【東京電話】日獨共同戰線遂行の必要上、特に兩國文化の交流が重視されてゐるが兩國の交通が事實上中斷されてゐる現在においてはさらに兩國の著作權に關する諸問題の解決が必要であるので、日獨兩國においては、かねてベルリンにおいて昭和十三年に成立した日獨文化協定の趣旨に基き具體案を協議中のところ、十日兩國文化協定に基く著作物飜譯に關する取極めが成立した、すなはちこれによれば日本においては大日本著作權保護同盟が、またドイツにおいてはドイツ飜譯權仲介所がそれぞれ責任をもつて相手側の著作物飜譯を仲介し且つ右に關する補償金の徵收支拂に任ずることゝなつた

從つて從來の如く飜譯に當つて一々その著作權者の承諾を求める必要はなくなり、さらに大東亞戰爭後行はれてゐた飜譯手續すなはち飜譯者が內務大臣に飜譯料の決定を申請し內相はこれを大日本著作權保護同盟に諮問し、これを供託せしめて飜譯をなしてゐた複雜な手續は不要になり、日本にあつては大日本著作權保護同盟に申込めば一切の手續を了し直ちに兩國文化交流の實をあげることゝなつたわけである

なほ本取極めにおいては飜譯に關する補償金の比率も決定し最初の三千部は飜譯物の定價の百分の三、三千一部より五千部までは百分の四、五千一部以上は百分の五と規定された、右に關し十二日情報局ならびに關係局長談が發表された

情報局發表 曩てベルリンにおいて帝國大使館とドイツ側との間に日獨間における著作物の飜譯を一層容易かつ圓滑ならしむるやう、昭和十三年日獨文化協定の規定に基き目々協議中なりしところ、今般日獨當該官廳間において文化交流の本旨に從ひ完全なる意見の一致をみるに至れり

友邦獨逸も
出版許可制

【東京電話】わが國と同樣ドイツの出版界も戰爭以來著しい變貌を呈してゐる、まづ需要の激增に伴ひ一時は凡そ本と名のつく物なら賣れるといふ景氣で、書店では職しまで出拂つてしまひ、出版業者も手持品を總て市場へ送つても足らぬといふ狀態であつた、しかしかゝる出版界の飯行的好況も昨年迄のことで、現在は統制段階に入つてゐる

戰爭以來出版界が困却してゐるのは、少壯新進の著者が應召によつて激減したことで、このため戰前一萬八千乃至二萬種に及んでゐた新刊書が次第に減少を餘儀なくされ、再版重版物を一時に大部數增刷する傾向が著しくなつた、しかしこの行き方も昨年來紙の不足によつて困難となり、當分は國外ストツクによつて補給してゐたが、これも不可能となつたので、いよいよ國內出版の許可制が行はれるに至つた譯である

用紙割當及び出版許可の任に當るのは、ドイツ書籍商組合で、同所が業者の申請を嚴重に査定するのであるが、査定の規準たる『戰爭遂行上重要性あるもの』といふ見解は相當廣範圍なるもので、政治軍事的な時局物以外に、文藝娛樂物の刊行も重視されてゐる、尤も時局的に重要性あるものが三萬乃至四萬部の出版を許される反面、文藝書は五千部に制限されてゐる

軍需需要增大の一大要因たる軍關係の要求に應じて昨年國防軍自身の配給機構が確立したがこれは本部をベルリンに置き、管下に十の地區配給所、二百二十五の戰線書店から更に遠隔の前線へは、圖書販賣自動車が巡廻する仕組になつてゐる、軍方面で必要な圖書の購入についてはベルリンの前線圖書販賣本部が一手に引受け、軍に割當てられた用紙量の一部を出版者に交付し或は通常の小賣書店と同樣出版業者より直接買入れる等、前線の兵士への圖書配給には特に力瘤を入れてゐる

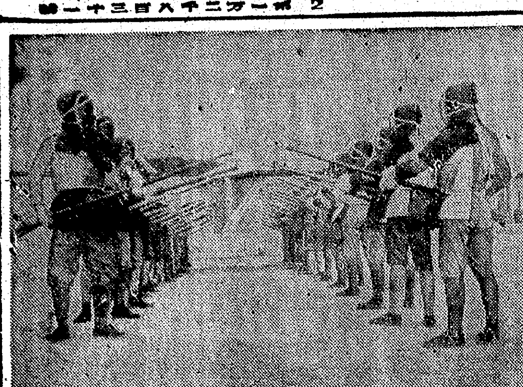

蠶蛹の搾油加工
統制會社で企業化か

鮮內における蠶蛹及び蛹粕は朝鮮蠶絲統制令により統制されてゐるもの、統制會社の取扱品目に含められてゐないので現在は各製絲工場において處理してゐるが何れも見るべき施設なく搾油率も僅かに一〇%程度に過ぎずこれが本格的統制と搾油、加工に至る一貫作業は決戰下の食糧並に油脂界へ寄與する所大なるものがあるので、蠶絲統制會社では目下これが企業化につき硏究中である

而して經營は現在の統制會社によつて行ふか或は內地同樣統制會社の子會社をして蠶蛹利用開發會社を設立すべきかの二案が考慮されるが買入、販賣のみならば兎も角、直接加工製造にまで至る以上、子會社を設立しこれに當らせる方が利便であるので後者の實現性が濃厚である

戰時下信託業
再檢討を要請

【東京電話】本年上期の決算に依ると信託會社の經營面には金融統制の影響を受け漸次窮屈化の色が現れてゐる、貯蓄增强運動を反映し金錢信託の伸力は向上してゐるが、收益はこれに伴はず停滯傾向を示してゐる、然し信託業務そのものは戰時下愈々重要性を加へる現狀にあり、信託思想の普及と信託業の健全な育成を圖るためにも現下信託經營の再檢討が要請される

由來我國の信託業は歐米のそれと異り金錢信託が受託財産總額の約八割程を占め、金錢以外の動産、不動産信託は取るに足らない、而も金錢信託は貯蓄增强の見地から增加が期待されるがその本質に於ては定期預金と選ぶ所なく、信託會社は銀行化しつゝある、從つて信託會社の資金運用は金融統制の對象となるに至つてゐる、從つて有價證券投資に於ける國債保有の增大、貸出金の減少、加ふるに稅制改革以來の負擔等により、銀行よりも金利が低いだけ收益はどうしても薄い

かくて信託會社の前途を打開するためには信託會社の合併が有力に考慮されるであらう、全國に散在する群小信託の大信託への併合も急務と思惟される、しかし更に信託業の特質に鑑み兼營業務の擴大が必要ではあるまいか、銀行の信託兼營が認められたのであるから、信託の銀行兼營も許容さるべきである、業務の多角化を通じて經營面を刷新し信託本來の公共的使命を發揮する途を拓くことが必要である

工業協會總會

社團法人朝鮮工業協會では、十二日午後三時から長谷川町銀行集會所に第十四回定時總會を開催、十七年度會務並に決算報告、十八年度事業計畫および同收支豫算承認、理事一名補選の件を附議原案通り可決、總會終了後諏訪本府電氣第一課技師および升原朝鮮軍參謀長の時局講演を聽取した

京商議員團
水豐を視察

田中京城商議副會頭以下河野、木戶、芝村、金子各議員および桐木庶務課長ら一行六名は多獅島港並に水豐ダムを視察することになり、十三日午後七時十五分京城驛發〝大陸〟で出發十七日夜歸城する

纖維統制會
翼政會で强化

【東京電話】翼政會政務調査會では企業整備と關聯して目下重要視されてゐる纖維統制機構の强化につき過般來特別委員會を設けて愼重に檢討中のところ

このほど現在纖維統制會が品種別に各統制會を結成してゐるのを綜合的纖維統制に强化し、配給の一元化をはかる見地より各纖維統制會を一括統合して綜合的强權を有する單一機關とし現在の各統制會を新機構下の各部たらしむべしとの意見に一致を見たので更にこれに檢討を加へた上で商工當局に献策することゝなつた

時事小解
朝鮮電業の創立

戰時的朝鮮の電力國家管理が實行されるとともにこれを運用する機構の中心であり、母體である朝鮮電業の創立は八月一日、指定三社、朝鮮水力、朝鮮送電（以上野口系）、京城電力（全部東拓資本投込五百萬圓）がそれぞれ管理令の規定によつて朝鮮電業に出資する決議をなし、すでに完了してゐた政府所有設備（六百七十三萬圓）の出資手續によつて九日第一回設立委員會、十日評價審査委員會を開いて定款、設立準備、株式引當を決定、法的手續をとつた、これで資本金三億四千一百七十三萬圓全額拂込濟と云ふ朝鮮一の會社が特殊會社として八月一日から新發足することになつたのである、同社は第二次半島電力統制が朝鮮電力管理令を根據とする電力國家管理の實施方策である運用中核體として管理範圍にある發送電設備中、國際關係の鴨綠江水電發電所（朝鮮鴨綠江水電）、鴨越火力發電所（朝鮮電工）水色、富平間の連絡送電線（京電）赴戰江發電所關係設備（日窒）を除いて現在運轉使用中の主なる發送電設備を統合した、除かれた水豐發電所及び國際河川鴨綠江關係發電所は朝鮮鴨綠江水電（朝鮮水力、朝鮮送電、東拓出資）は管理令による法的特殊會社と性格轉換をなすとともに資本的にも東拓系資本を朝鮮電業へ肩替りすることによつて完全な單一化をなして一身同體關係におき、運用の圓滑を計り、また赴戰江發電所は資本的に同系であり、朝鮮電業に委託經營をなすことになつてゐるから、殘るは朝鮮電力鴨越發電所及び送電線、京電關係送電線であるがこれは九月中旬までに目下建設中の漢江水電（殖銀）淸平、華川の兩發電所及び關係送電設備、江界水力（東拓系）禿魯江發電所及びその附帶設備、南鮮水力（東拓、南電系）錦江、關係設備とともに讓渡買收による引つぎと併せて吸收買收することになつてゐる、かくして朝鮮電業の資本構成である總拂込資本三億四千一百七十三萬圓中國家資本六百七十三萬圓二パーセント弱を除く富寧水力五百萬圓と朝鮮送電に對する東拓出資の十七パーセント約五百萬圓をはじめ約四十八パーセント約一千四百五十萬圓が野口外資本で朝鮮電業の九十二パーセント以上は實に野口系、朝水、日窒で占められることになつた、かくして朝鮮電業、鴨綠江水電と日窒の三社を通ずる一色の資本構成が全發送電部內に確立されたのである、また朝鮮電業は久保田豐氏を統帥とした野口系一色で占め、り、その他外部色を除外することになつてゐるから人的構成もまた單一化されこゝに强力なる一元運營が展開し得る體制を整へた、更にそれを强力ならしめるものとして朝鮮電業の出資財産評價が建設原價になる水能れ排除によつてなされたことがあげられる、今後の發送電事業はこの管理令を基礎にこの一色組織でもつて强力なる國家管理をなすとともに積極的電源の開發に向つてその組織化された技術を集中的に利用することになる

鍛へる若人
決戰半島の優良青訓所 (5)
健兵への精魂注入
〝一突必殺〟の銃劍術
仁川の巻

仁川公立青訓

昭和三年九月十六日創立の記錄は全鮮青訓史を飾る巨歩であり廿萬仁川府民が誇る〝我らが青訓〟でもあらう、星霜閱して十有五、その間に二、三十名を數へた入所生も今日では夥しく青訓出身者にして天晴れ特別志願兵となつたものも十數名を數へてゐる、四年次生を最上級に現在は二百七十名、これを各年次生別にみれば四年次生廿一、三年次生五十、二年次生八十一、一年次生百十八を數へ、年を逐つて飛躍的な增員を雄辯に物語つてゐるが、これは仁川公立青訓所の澤田主事（旭校長）馬場專任指導員以下各指導員達の熱心な薫育が花と咲いたもの、本年二月十一日紀元の佳節に當り高京畿道知事が〝優良模範〟と、他の模範たり〝と讃へてゐるのでもわかる

前へ前へ後へ後へ、木銃を握る精悍な青訓生達の瞳は指導員の號令通り輕快に動く、やがてきりりと氣魄の滿ち滿ちた聲で『突けつ！』の號令がかゝる、やあーつ……と一歩前進して突出された銃の鋭さ、三、四年次生たちの銃劍術には既に一突必殺の技と氣魄がこもつてゐる

青訓生はやはりこゝも會社、工場勤務者が大半なので晝間の勤務に支障ないやうにと夕刻七時から敎育訓練を始めて居りますが、實に熱心にやつて居りますそれに當青訓には後援會がありまして訓練施設も他の青訓に比べると餘程完備されてゐる、敎育にも都合良く、幸ひ好い成績をあげ得てゐる次第です、一二三年次生の敎練、それはまだほんの基礎的なもので徒手でやつて居りますが三、四年次生は射擊銃劍術等もみつちり敎へ込み實戰即應の訓練を施して居ります〔寫眞＝銃劍術に鍛へる仁川青訓生〕

醜の御楯たらむ
若き血潮を沸らす

日本車輛青訓

同じ仁川にある松島町日本車輛青訓生は一般公立青訓生と少しく趣を異にし特殊な存在ではある、即ちこゝの生徒は同工場の技能者養成所員であり青訓生でもあるわけで日常寮舍にあつて起居食事その他一切の生活を規律正しく行ひ青訓生としての學科、教練も學校同樣に整然として時間割によつてなされてゐる、現在三年次生を最上級に青訓生數は百廿二名を數へてゐる

◇—◇

午前五時四十分、喇叭と響きわたる起床喇叭にがばと飛起きた一同は直ちに舍前に整列人員點呼を行ひ威儀を正し東方に向つて宮城を遙拜皇國臣民の誓詞を斉誦し默禱を捧げる、六時五分には半裸となつてラジオ體操、次いで舍內掃除、六時卅分に朝食、七時から愈々授業、教練、實習が始められ正確に行はれる、午後終業、夕食後は七時半から八時半迄が自習時間と入浴、九時に點呼、九時半に消燈就寢、まさに兵營生活同樣の秩序正しさだ、かんかんと容赦なく照りつける陽ざしに湧き出る汗を忘れて彼等は木銃を削に教練に勵み技能の習得に精進する、そして又あるときは學科の勉學に專心するがこの規律ある訓練の下にこそ彼等の心身は愈々健やかに育成される

これならといふ迄にはまだ仲々到達致して居りませんが、みんな十七、八の若者達ばかりで元氣はよくそれに來年からは愈々徴兵制が施行され、やがては揃つて軍人になれるといふので敎練は特に張切り、この前は漢江から仁川迄行軍六時間で踏破しました、健兵たるには精神の鍛錬が何より肝心ですから最大の努力を傾けてゐます

これは淺野氏の語るところであるこの養成所の自慢し得ることは開所後二年にして早くも豐田久雄、車田學俊の兩君が念願叶ひ、第一陣として特別志願兵訓練所に晴れの入所をしたことである、これは他の青訓生たちの若き熱血を愈々沸らせ技能者として臨む傍ら醜の御楯たらむとする決意を固めてゐる【寫眞＝第一陣として志願兵訓練所に入所した豐田（上）車田（下）の兩君】

株式市況（十二日後場）

朝取短期

銘柄	大引	高値	安値
高周波	五四・一	五四・五	五四・一
龍工新	四四・九	四四・九	四四・八
抗空	六〇・六	六〇・八	五九・九
小林	七七・六	七八・二	七七・六
鐘新	三三・三	三三・五	三三・三
朝機械	五六・七	五六・七	五六・七
鐘紡	—	—	—
マグネ	—	—	—
朝窯	—	—	—
昭和電	—	大引 八九・〇	八九・〇 一・五六分

大株短期

銘柄	大引	高値	安値
鐘新	七一・七	七一・八	七一・六
鐘紡	一三三・七	一三〇・九	一三三・六
東洋紡	一四四・五	一四四・六	一四四・五
日石	—	七一・三	七一・二
日立	八九・七	九〇・〇	八九・六
帝人新	七〇・三	七〇・四	七〇・三
郵船	八八・九	八七・〇	八八・五
商船	五六・七	五六・八	五六・七
三重工	九五・〇	九五・〇	九五・〇
神戶鋼	—	九〇・〇	八九・八
郵船新	二節	三節	引
チツソ	—	—	七〇・八
日紡新	—	六九・四	六〇・五
帝人	—	—	—
倉紡新	—	七九・六	—
抗公識	六五・八	六六・八	六七・一
滿業	六三・八	—	—
日立新	一四・八	一四・八	一四・八

東株短期

銘柄	大引	高値	安値
鐘管	六八・二	六八・三	六八・四
日鐵	—	—	—
日穀	大引	—	一・五二分

（第一部）

銘柄	大引	高値	安値
郵船新	七〇・八	七〇・九	七〇・八
三菱重	—	九五・一	九五・一
鐘新	七一・七	七一・九	七一・六
帝人新	七〇・〇	七〇・〇	七〇・〇
日立	九〇・四	九〇・四	九〇・一
鋼管	—	—	—
日石	七一・三	七一・四	七一・二

（第二部）

銘柄	中	引
滿鐵	七七・五	—
郵船	—	—
北炭	七一・三	七一・一
鐘紡	一三〇・一	一三〇・〇
洋レ新	—	—
小倉	—	—
麦酒新	四八・一	—
塩水	七〇・五	七〇・七
日鑛	—	六六・八
滿業	六三・九 大引	六二・九 一・四九分

隨想錄

この間、一經濟評論家の戰力增强に關する講演なるものを聽いて甚だ心外に思つた。講演の要旨が結局（一）生産力擴充と（二）國民生活の安定確保とが刻下喫緊の要務であるとなすに於て今日誰も異存がある筈はない▲そして彼は口を酸つぱくして、近頃流行の『政治力』を說きちよつと聽くと如何にも尤もであり、『組織と機構』が何よりも先決だと論ずるのである。この考へ方は一應政治經濟論の態をなしてゐるものだから、素人のうちには感心して有難がつてゐる者も勘くない▲頭の最も『單純』なのになるとこれを持ち上げて經濟評論界の最高權威といはれた男は實は飛んでもない代物であつたではないか。いま氣付いた點につき謬りを指摘して置かう▲戰時統制經濟乃至計畫經濟が組織と機構を持たなければその眞の力を發揮することが出來ないことは當然である。その場合强力なる國民政治力の結集といふことも無論第一義的な問題であらう。しかしそれのみに依存したり精神力といふものを第二義的に考へたりする行き方の間違ひは、遺憾乍ら今日ではもう解決濟みだ。曾ての新體制論の誤謬がそこにあつた。唯物論者の殘滓は決戰下まだそこらにウロウロしてゐるものと見える▲つまり戰時計畫經濟の經驗は諸々の機構の整備を一應終つたもののさて一向に思つたやうな能率が上らないとが判つたのである。そこで再び〝機構より人の問題〟となつた。東條首相初め關係閣僚が今聲を大にしてゐる點はこゝだ。人の問題といふのは心の問題だ。これは內地でも半島でも同じだ▲神憑つたことをいつて何になると力んで見たところで、日本經濟の底力、日本的技術の優秀性の前には、唯物論の亡者などは畢竟消えてなくなる外あるまい▲われの精神論は組織機構を無視するに非ず却つてこれが完備こそ精神主義のもたらす結實なのであり又組織機構整備の先決條件であると思ふのである。要するに唯物論者の本體は批判主義者なのであり、無責任な問題の出し放しで舊い時代遲れな自由主義者だといふことに歸する。あゝいふ議論が半島から大陸にかけて所謂名士の名に於て撒き散らされてゐるのはたまらぬと思つた。

文化
樂壇聽語（1）
平間文壽

早いもので、朝鮮音樂協會も創立後去る一月を以て、正に滿二年を迎へた。今年は恰度役員改選の年にも當つて居るので、一應過去の足取りを振返つて見て、この決戰の年に相應しい發展的な新段階に進む備へとするのも、吾々音樂人に取つて、强ち意義の無いことでは無いと考へられる。で、左に建設の緒についた二ケ年の主な音樂活動を列記して見よう。

（1）音樂鑑賞會（2）音樂演奏會（3）音樂講習會（4）合唱祭（5）作曲祭（6）新人紹介音樂會（7）國民皆唱運動（8）厚生音樂運動（9）國家的行事との連繫音樂會（10）社會公共事業との協力音樂會（11）樂界功勞者への謝恩音樂會（12）音樂報國週間（協會各部綜合大演奏會）等。以上の中には、かなり弱化された面もあるが音樂人の現に多くの努力に俟たねばならない面も少しとしないのは、未だ二才を數ふるのみの樂壇としては、又止むを得ないことだと思はれるのである。

然れども、今年こそは銃後もそのあらゆる活動の面で、決戰する國家の意欲に應じ得るやう一大飛躍を要望されてゐるのであるから例へば國民運動として大きな役割を持つ國民皆唱運動——國民總力朝鮮聯盟當局の異常な努力により今春來やうやく軌道に乘り、各地にこの運動が波及され、愛國的な健全な日本歌曲が、普及滲透されつゝある現狀ではあるが——と、それに密接な連關を持つ音樂人による産業報國精神を涵養せしめ、生産擴充、能率增進に顯著的な效果を示す厚生音樂運動との二つながら更に積極性を帶びた方策が樹てられ、有終の美をおさめるやうに當局と音樂人の全力的な挺身が希求される。

丸山定夫氏
詩篇を朗讀
今夜全鮮放送

朝鮮文人報國會では詩部會ある每に會員の作品の街頭進出を圖り、既に辻詩の展覽會なども實現を見たが、更に放送方面にも進出すべく放送局等と折衝の結果、その實行に着手することゝなつた 即ちその手初めとして目下映畫『若き姿』撮影に來城中の丸山定夫氏を煩はし十三日午後七時五十分から十分間、詩部會の杉本長夫氏の『同』金鍾漢氏の『風俗』松村紘一氏の『最初の皿』金村龍濟氏の『春の星』を放送の外、過般來城せる海軍報道班員井上康文氏の『朝鮮半島』を錄音するなほ廿日午後九時十分からは同じく金鍾漢氏が『海』『新浦』吳[illegible]娟氏が『園』『銀の時計』等自作を朝鮮語で朗讀放送する

不連續線
善意に

雨が降りさうだつたので、朝、洋傘を持つて家を出たが、すつかり晴れてしまつて、夕方、家に歸る頃には、荷厄介に感ぜられた。『ふん。持つて來て損をした』普通、さう感じたがるところだが、そこが物の考へ方である。『これを開いて歸れば、夕陽は當らないし、まるで街路樹が一緒に步いて來るやうなものだ』

敍事詩御東征

先きに聯盟から推薦（第一回）詩歌賞を受けた朝鮮文人報國會詩部會幹事金村龍濟氏は、既報の通り最近『敍事詩御東征』を出版したところ、今回國民總力朝鮮聯盟の推薦圖書として指定された、文藝圖書の同聯盟推薦は今度が最初である

京日歌壇
吉井勇選

京城 梶山比佐
大いなる今日の葬りを哀しむかポプラのさやぎ戰ぐこともなし

同 北島公夫
國かけて戰ふ時もいささかのゆるみゆるさじしみじみ思ふに

同 宮田義立
ふるさとの父のみ墓に詣でむと思へど遠し日向の國は

同 月俣重信
務めよりいたく疲れて歸る日は妻ともあまり言葉交さず

水原 相部盤
顯微鏡じつと見入れば細胞の命の神秘思はるるかも

印章文化展

工藝的に價値ある古今東西の印章約千餘點と印章に關する幾多の文獻を蒐集した印章文化展が十三日（火）から五日間、三中井五階の會場で展觀するなほ同會期中屋上では印章に因む紙芝居の實演もある

全鮮の常設館
各道で百五十六館

全鮮の映畫常設館の數はどれ位か—總督府警務局の調査に依ると今年四月末現在の全鮮映畫興行場數とその道別內譯は次の通りである

京畿道が廿四館で全館の一割五分五厘、慶南一割三分五厘、咸北一割三分五厘で各廿一館、この三地區が全鮮の約四割強を占めてゐる、以下咸南廿館、慶北十四館、平北、忠南各九館、平南七館、全南・北各八館、江原七館、黄海六館、忠北二館の順で計百五十六館となり、一道當り十二館平均だがこれは內地の地方一縣の三分の一にも充たざるものである

ニキビ

進呈 ●●●●●
ニキビや吹出物で困る人
ニキビ跡のシミのある人
アブラ顏で常にお困の人
ミカン肌や小穴に困る人
艶やかな健康美を望む人

素肌の健康美を創るにはどんなお手當とどんなお藥が最適でせうか、簡單な診斷と自宅療法の說明書を左記へハガキで申込次第無料で送ります
大阪市浪速區元町五丁目通り京
（申込所）安藤百春堂

美容師 安藤文子先生製劑 南國木

化膿症に！
アルバジル錠

中耳炎 扁桃腺炎 眼瞼炎 齒槽膿瘍 外傷化膿 婦人科化膿症 急・慢性淋疾…等

各種化膿症に對し、化學療法劑たる本劑は單なる內服により直接にその病原菌を克服す。故に化膿、疼痛、發熱等症狀の消失速かなるは勿論疾患の根本的治癒を促進せしめ得る！

包裝 二〇錠・五〇錠・一〇〇錠 全國藥店に於て販賣す

製造元 山之內製藥株式會社
東京市日本橋區小舟町二丁目
大阪市東區高麗橋五丁目

必備！ 家庭に 隣組に 防護團に

救急函

火傷に— 骨折、うちみ、くじき手足腰痛、關節炎、肩こり、齒痛、頭痛、咽喉痛、神經痛等……の痛み、はれ、熱に！

◇用法が簡便 ◇用途が廣い ◇保存に便利 ◇價額が廉い

〇、五〇 一、〇〇 一、八〇 藥店にあり

【專賣特許】 鎭痛 消炎 解熱 ビスメン

東京神田鍛冶町 大木合名會社

勝ち抜く體力をつくる
强精動物精膽 配伍藥
心臟と胸に救心

動悸や息切れ 熱ね汗を去り、食を進めて病源治療する

『救心』は古來名高い麝香、犀角其他動物のホルモン原料が、綜合作用で全身の血と抗病ホルモンを增し、病因からよく手當して眞の健康體に導くので飲用者に好評！

心臟病や心臟脚氣 肺、肋膜、胃弱や 神經痛手足痛みに

朝夕一粒

手當と食養生の本 無代進呈

藥價は二圓、三圓半、五圓。藥店百貨店にあり。品切れ時は本舖へ

東京市京橋區西八丁堀二ノ三 救心本舖

淸酒
朝日釀造株式會社

徴兵へお祝ひ献金
各聯盟に中間組織、錬成に拍車
波田總長、記者團と初の定例會見

國民總力朝鮮聯盟出入記者團と波田事務局總長との初の定例會見は十二日總督府内同事務局會議室で行はれ、波田總長は、南太平洋の決戰様相が愈々激烈深刻を加へて大東亞戰爭が文字通りの血の決戰段階に突入の最中に、愈々八月一日から實施される半島の徴兵制に對する二千五百萬の固き覺悟と決意を促すと共に、この一大決戰を勝ちぬく底力として、總力聯盟の下部組織である各種聯盟の機構改革、決戰生活の實践要綱の中の服裝生活などについて左の如くその所信を明かにした

◇徴兵制實施に對して◇ 待ちに待つた徴兵制も愈々八月一日から實施される、之をもつて滿十七歳以上、明年徴兵適齢期になるものは直ちに第一國民兵に入る、其うへ、海軍特別志願兵、海軍豫備學生制度を施行され朝鮮の青年、學徒もどし／＼第一線の陣に、海に空に進出することになる、二千五百萬同胞は何んともいへない感激に滿ちてゐると思ふ、この徴兵制を記念するために八月一日から一週間徴兵制實施記念感謝決意昂揚運動を實施する

徴兵制 施行に對しては昨年五月閣議決定後、感謝大會を盛行したが、こんどは愈々實施するので八月一日を期してその感激を感謝するものである、それに加へて滿洲、北支など半島同胞が多くゐるところでも蹶起し、揃つて拳を固じくして朝鮮同胞のためにお祝ひし、半島同胞と手を握り合つて大東亞戰の第一線へ起つ半島の喜びを自分の喜びとして起ちあがる、これはこちらからお願ひしたのでもなく、内地はじめ、各地は自ら進んで厚意をよせていただいたのだ、これに對して朝鮮同胞は大いに答へなければならない

官民共 に一體となつて目的完遂に邁進するのである、この感激を永遠に記念するため一軒十錢以上の献金運動を起し、何かの記念事業にふりあてたい

◇各種聯盟の機構改革◇ 其數一萬七千七百四もある學校をはじめ鑛山、銀行、會社など、事業場の國民總力各種聯盟及び右の直屬聯盟はその長が聯盟長となり、その下に若干の愛國班が結成され、その中間組織がない、それがために、指導、指揮體勢の有機的

運營が 徹底しない、この不備は特に増産促進に影響するところが大きいので、熟慮に研究を重ねた結果、その聯盟の中間組織をつくり、そこに指揮監督者を据ゑつけて、强力なる錬成指導へ拍車をかけるべくいま研究中である

例へば工場にあつては生産工場組織を軍隊式にも考へてゐる、その下、大隊、中隊などといつたやうに、また他の職場もそんな組織で決勝的聯盟に組織を改編、本月中にはその案を示して發表したい

◇決戰生活實践要項について◇ 内地の大政翼賛會で決めたものと對照すると朝鮮は幾分か違ふところをみる、殊に

衣生活 部面の服裝面においては、その趣きを全く内地と異にしてゐる、内地では上衣なしで出勤、登廳しても構はないことになつてゐるが、朝鮮聯盟ではこれをとりあげてゐない、これは半島の實情を大いに考へてゐるからである、秩序、嗜みにおいて半島はいまこれからといふ時期にあるこの秋、上衣なし、半ズボンといつた服裝を推奬するわけに行かない【寫眞＝記者團に語る波田總長】

皇農道の昂揚へ
江原道で 農村指導者の修錬會

皇國農民道を昂揚する農村指導者の皇國報國修錬會を總督府で廿六日から卅日まで江原道淮陽郡内金剛面長安寺村、金剛山の道場に開く、鍛はれる人は道事務擔任者一道一人宛十三名、郡島勧業課長（課の設置ないところは内務課長）一郡島一名宛二百廿名、道立農民道場長及び府村中堅婦人養成所長一所一人宛廿六名、それに農業技術員修錬所長（或は職員）一所一人宛十三名を合せた二百七十二名

講士に日本農士學校校長菅原兵治（農士道）大日本報徳社教務部長小野仁輔（報徳の眞髓）愛知縣種畜場長參木晋七郎（有畜農業）の諸氏を内地から迎へ、總督府農事試驗場西鮮支場長高橋昇（食糧増産と畑作）總督府農事試驗場化學部長三須英雄（農業増産の肥料）國學博士、古典及び淡行に總力聯盟大家錬成部長、禪の高覧及び坐禪指導に妙心寺川黨悉光氏が當る、かくて廿六日午前八時開講式に始まる錬成は學科、農士錬成座談會、禊、坐禪、報徳座談會に皇道農魂を探究して卅日午後一時の閉講式をもつて終了する

優良部落に特配

【倭館】我等の増産戰士を慰勞すべく漆谷郡では現在實施中である大豆供出優秀なる愛國班員は勿論聯盟宛にその勞苦に報酬油、綿布、明太等の優先的特配を與ふるべくその準備を急いでゐる

小麥早期收穫
京大農學部の研究完成

【東京電話】京都帝大農學部理學博士木原均教授はかねて小麥の早期收穫につき苦心研究中であつたが、最近その第一段階である一粒小麥の早期收穫法を完成、目下この新方法を發展させ大麥に應用すべく鋭意研究を進めてゐる

木原教授の新方法はこの一粒小麥の種子に特殊な裝置で高電壓のレントゲンを一時間乃至二時間放射し細胞核中の倍子を變質させることによつて一粒小麥從來の收穫期を實に一ケ月短縮し得たものである、從來に反して一回だけで永久に効果があるといふ大きな特徴がある、木原教授はこの成功を更に大麥の早期收穫に飛躍させようと目下努力中で各方面の注目を集めてゐる

朝鮮みやげ 謹製 パカチ工藝品 本町入口 大和軒

無醫村に挺身
學徒らが夏休を巡回救療へ

決戰挺身に起つ學徒動員に應へて總力聯盟、大日本婦人會では總督府、各道の後援を得て城大、京城、旭、大邱、平壤各醫專からなる無醫面醫療班を組織、教授と醫學徒の夏休みを全鮮のお醫者なき村の巡回救療奉仕に傾けて戰ふ學徒の醫魂を昂揚する

半島同胞の衛生思想はまだ／＼淺薄、これにいろ／＼な疾病、その中でも傳染病の蔓延は健康朝鮮を妨げ、決戰下、増産遂行に支障をきたしてゐる

これは一面保健衛生施設の不足不備に基くところ大きく、また醫師の偏在普及がよくないのが主な原因であるところを、學徒の夏季休暇を利用してそれらの無醫面に醫療班を派遣して醫療の愛の手を差向けると共に、保健衛生思想の普及をはかる一方、その狀況の視察もかねて將來の指導方針の參考に供し、もつて健康かつ明朗半島の建設に寄與、決戰態制を確立するのだ

この醫療班は教授一名が診療に當り、學生二名が助手、調劑その他に當つて一班を編成しその總班數十三班、京畿道をはじめ一道一班を派遣するが各校の編成班數は城大及び京城、平壤兩醫專を三班宛とし、大邱、旭兩醫專を二班宛とする

廿一日の京畿利川郡馨加面の城大班を皮切りに全鮮無醫面の現地で班は傷病人の診療と投藥、保健衛生の狀況視察、保健衛生思想の普及に奉仕、これに朝鮮聯盟及び職員も視察して醫療班と共に道廳所在地では道關係者との懇談會を開く、かくて貴なる學徒たちの診療奉仕を終へて歸校後は巡回地における保健衛生の實際、道別の特別診療人員、疾病の原因中、事前に豫防し得るものと、その豫防方法、將來保健衛生上考慮すべきもの、その他參考事項を研究のうへ、これをとりまとめて總力聯盟に報告するなど

若き醫學徒たちは聽診器を銃にかへて蹶起、こゝに決戰學園の醫術は愈々火と燃えたつのだ

醫療班日程と巡回地

▲京畿道、利川郡馨加面（廿一日）抱川郡青山面（廿三日）城大班▲忠北、提川郡清風面（廿九日）忠州郡仰城面（八月一日）旭醫專班▲忠南、牙山郡松岳面（廿七日）保寧郡青蘿面（廿八日）公州郡儀堂面（卅日）京城醫專班▲全北、茂朱郡富南面（二日）鎭安郡銅鄉面（四日）京城女醫專班▲全南、靈岩郡金井面（四日）長興郡長東面（六日）京城醫專班▲慶北、英陽郡青杞面（八日）安東郡豐川面（十日）大邱醫專▲慶南、居昌郡熊陽面（十日）咸陽郡下面（十二日）大邱醫專▲平南、平山郡西路面（卅日）碧城郡雲山面（八月二日）平壤醫專▲平北、孟山郡封仁面（廿四日）寧遠郡温和面（廿六日）平壤醫專▲咸北、鍾城郡東山面（廿八日）平壤醫專▲江原道、寧越郡下東面（八月一日）平昌郡芳林面（三日）旭醫專▲咸南十日、十二日診療外に鑛山又は工場の厚生施設視察（十四日）城大▲咸北慶源郡有德面又は會寧郡八乙面（十四日）他に鑛山又は工場の厚生施設視察（十六日）城大班

釜博交歡の懇親會
その日福岡市長ら初便で來釜

【釜山電話】内地本土ー大陸を結ぶ國際ルートー十五日を期し開設される釜博連絡航路に寄せる釜山博多兩港民の歡喜感激は公表以來日一日と燃え盛り今や當日の處女航海の首途を待つばかりだ、博多側ではこの壯擧に對する祝賀親善使節に畑山福岡市長、高橋市會議長、肥塚商議會頭が市民を代表して十六日朝第一便で來釜するので釜山も府、商工會議所が中心となり兩都交驩の懇親會を開催すべく目下準備を進めてゐる

錫に喘ぐ米英
ボリビヤの採掘に着目

【東京電話】ボリビヤ政府は去る四月六日、樞軸國に對し宣戰を布告し第卅三番目の反樞軸參戰國となつた、ボリビヤといへば西隣をブラジル、ペルー、チリー、アルゼンチン及びパラグワイの五ケ國によつて完全にとりかこまれ、面積は約四十二萬平方粁で我國に比し約一・六倍大きいが、人口は僅か三百三十萬人、大阪市位しかない、その人口の約五三パーセントはインデヤン、二八パーセントは白人とインデヤンの混血人メスチーソ、白人は約一三パーセントに過ぎず、政治的にみて最弱小國の一つだが、唯一つ錫を生産するといふので有名である、東亞の錫資源から完全に遮斷された米、英にとつてこの錫がつけ目なのだ、尤もマライ、東印度、泰國等が合計十萬トン以上を生産するに反しボリビヤは多くて年四萬トンの生産をあげるに過ぎず、また錫鑛品位も東亞のものに比し著しく劣るが、今の米、英にとつてはこれが虎の子以上に大切なのだ

そこで米國の對ボリビヤ工作が生れて來るわけだが、ボリビヤにしてみると米國或は英國あたりから錫を買つてもらはねば國が立ち行かぬ、ボリビヤの輸出をみると錫が約八十パーセントを占めてゐる、然も戰時になるとこれの詰り米國より日常物資を仰ぐより手がない、こんなわけで米國は比較的容易にボリビヤを麾下に置くことが出來たのである、米國が何より先にボリビヤに强請したことは錫増産である、これがためには必要資金を輸入銀行を通じてボリビヤに貸してもやつた、昨年初めより現在に至る迄ざつと五千三百萬ドルを供與してゐる、尤もこれは必ずしも錫のみの開發のためではないが錫の對米供給を増加させる一手段だつたことはいふまでもない

ところで錫生産が目立つて増加したかといふと事實は甚だ振はぬものがあつた、例へば昨年中の生産は三萬八千トンで、一昨年の四萬三千トンより少くなつた、これは何が故かといふに一つは米國は資金は貸して吳れるが増産に必要な資材設備を船腹不足の爲や米國自身の軍需増産のため充分に供給出來なかつたこと、第二に米國がボリビヤ國民の欲する日常必需品を供給して吳れず、ここに物資不足や物價騰貴が起り勞働者の生活を著しく脅かしたことである、昨年末ボリビヤの主要錫鑛山に賃金引上の罷業が起り、結局その要求は幾分認められたが、かかる搾取の反動が増産を鈍らしてゐたのである

銀鱗は躍る

◇……堤だ、水だ、夕の網を入れて銀鱗を揚げる

◇……こゝ農園の水邊は清澄な瀞水と白砂の寶庫である、網は水に撥ね返へる鱗族、そこに新親しみ人々によつて綱上げられてゆく

◇……夏は太陽の光と水の清冽に鮮なる興奮が匂ふ

厚生の道標がとられるのだ

◇……向う岸のポプラの並樹の緑にも生氣溌剌の夏がある、健康はかうした自然の中にしかと握られ

銃後の決戰・スパイ撃滅
防諜魂であくまで貫け日常の生活

十三日から全鮮一齊に展開される決戰防諜週間に當り原田京畿道警察部長は次の談話を發表、スパイ撃滅こそは銃後國民の決戰であると防諜精神を强調した

戰局の緊迫に伴ひスパイの方でも愈々その手段が巧妙且露骨性を帶びて來て國家機密の探知に銃後國民思想や經濟秩序の攪亂に軍要資源施設の破壞放火に、スパイの魔手は銃後國民の一人々々に忍び込んで參つてをり、銃後國民は此際注意の上にも注意を重ね、防諜觀念を居常實踐にうつし憎むべきスパイを撲滅し、光榮ある祖國を護り以て防諜報國に邁進せねばなりません

而して今日の如き國家總力戰下に於ては、銃後生產の増强に關する諸施設、國民組織、人心の動向其の他の國防要素が勝敗を決する重要なる一因子であり從つて我々銃後の國民も亦常に第一線將兵の心を心とし飽迄戰ちてし止まむの氣槪を以て之等銃後の攪亂を策する敵性國スパイ群を一掃せねばならない、實にスパイ防止は銃後戰場に於ける吾等の決戰であると申へる、斯かる意味に於て防諜週間中の諸行事は戰時下國民の生活慣習となる迄固く身に附け、而して日常生活の上に防諜實践を具現することが最も緊要であるのは謂ふまでもない所であります

布け鐵の防衛陣
けふから多彩な週間行事

スパイ撲滅こそは銃後國民の決戰だと總力聯盟では總督府、軍、思想國防協會、放送協會の協力の下に十三日から十九日まで全鮮一齊に『決戰防諜週間』を展開する、本週間中には左記の各種行事によりて實戰のために防諜が如何に必要であるかを認識徹底せしめて鐵壁の防衛陣を布く、週間中の實施事項は次の通りである

【放送に依るもの】▲大詔奉戴日常會向談話▲愛國班常會向談話▲週間第一日講演▲座談會

【出版物に依るもの】新聞雑誌は期間中に左記のものを掲載す▲社説▲標語▲寫眞、繪畫▲適當なる諸記事

【映畫、演劇、紙芝居、幻燈に依るもの】▲從前のフヰルム、脚本、作品を全期間に亘り一齊に供出利用公開す▲防諜に關する文化映畫『心の武裝』は目下製作中なので完成後はこれを利用のこと▲映畫館においては幕間放送、字幕の映寫等實施のこと

【展覽會】地方事情に應じ防諜に關するものを期間中各地において適宜開催すること

【レコードの利用】蓄音機の設備ある集會場は左記種類の音盤を期間中公開奏樂すること、例一防諜歌『スパイさあ來い』

【ビラ、ポスターに依るもの】▲關係筋より新作配布したときは有効適切に利用のこと▲既存のものはこの際徹底的に利用す▲各種店舗に於ては可及的に物資と睨合せ効果的に飾窓を利用のこと

【立看板、懸垂幕に依るもの】立看板及び懸垂幕は物資の關係を顧慮し前回のものを利用するもよく、實施に際しては立看板、懸垂幕共にやゝ月並的施設の嫌あるので今少し効果的な方法を考慮して實施すること

【講話、訓話】朝禮、學校等に對し期間中適宜に各地方關係方面に委囑して實施のこと

【懸賞募集】臺詞放送および學藝の原稿、標語等の懸賞募集

國民保健體操
全南でも開催

【光州】國民體位の向上と銃後道民の士氣昂揚をはかるため全南道體育振興會では來る廿二日より來月廿日までの一ケ月間にわたり、國民保健體操會を開催することになつたがこの體操は平易にして普及性ある體操とし國民皆體操を目標とし道民誰もがやれるものとして一般參會者の體力向上に資しようとするものである

この保健體操會は全鮮一齊に展開されるものでこの體操會を通じ集團的訓練の機會となし總力運動の深徹をはかろうとするところにその主たる目的があり道内の各愛國班では來る廿二日から一齊に午前五時五十分を期して所定の場所に班内の老若男女を問はず全員集合して、國旗揭揚、國民儀禮、皇國臣民の誓詞齊唱を行つたのち體操を實施すると云ふ從來のラジオ體操とはその趣を異にして眞に總力戰に突進する豫備訓練とする計畫である

本社寄託献金
—十日、十一日扱—

國防献金

【陸軍】▲百五十九圓九十二錢江原道鐵原邑鐵原高等女學校生一同▲百圓仁川府西京町佐藤滿資▲二十一圓七十三錢全北道井邑郡天湖里國民學校兒童七十六名▲二十圓京城府竹添町三トヨダアパート二〇號中村邦太郎▲六圓三十七錢仁川府本町熊本商店内城山鋼鑿▲六圓慶南咸陽郡西上國民學校六年二四名

＝十二日扱＝

【陸軍】▲二百圓京城府龍山區青葉町一丁目松野武雄▲七十九圓廿七錢京畿道漣川驛大原隨達外一名▲三十圓全南順天東國民學校初等科六年尊見康博▲二十二圓九十錢江原道江陵林撰次郎▲十圓五十錢南大門通長谷川町會第一組第三班一同▲二圓七十錢江原道洪川郡斗村國民學校一同【海軍】▲百圓京城府西大門區蛤町廿八小林虎三▲百圓仁川府西京町佐藤滿資▲三十三圓二錢仁川府花房町朝鮮鐵道仁川機關區員一同（代表山川丹治）▲三圓七十八錢仁川府暁岡國民學校二ノ二綾部組代▲八圓五十錢仁川府松林町四區三十班一同（代表潤河勉）▲一圓四十八錢仁川海岸町四丁目三高山龍雄▲六十五錢長湍郡津東國民學校六年崔鼎鉉、五年岩原順禮

十二日扱

【海軍】▲二百圓京城府龍山區青葉町一丁目松野武雄▲百八圓六十錢京城惠化國民學校生徒一同▲十圓京畿道高陽郡碧蹄面官山里深川侍基講習所生一同

恤兵金

【陸軍】▲六十八圓七十一錢仁川商業學校職員生徒一同（代表山本正誠）▲四圓十六錢仁川龍岡國民學校五年綾部正俊【海軍】▲七圓九十四錢仁川龍岡町仁川記念幼稚園兒吉村東玉▲三圓六十九錢京畿道漢洞國民學校二ノ三松本永友

小計【國防献金】六百六十三圓八十七錢

累計【國防献金】九十一萬五千七百七十九圓九十八錢【恤兵金】二十四萬五千八百四圓七十三錢

總合計 百十六萬千五百八十五圓七十一錢

防空壕の効果絶大
梶原少佐 空襲の體驗を語る

【大阪發】絶間ない敵機の跳梁下に激戰を極めたビルマ作戰に軍參謀として幾々の武勲を樹て身をもつて空襲を體驗した陸軍省兵務局課員梶原重美少佐は此程大阪情報社における大阪師團主催の防空講演會席上次のやうな講演を行ひ聽衆の防空關係者に多大の感銘を與へた

ビルマ作戰における敵機の空襲狀況は雨季の九月から一月まで毎月激しくづつ増加した、飛行場、堤防、鐵道、船舶その他都市を所嫌はず爆撃した、その時の體驗からいへば壕は最近どし／＼つくられてあるが、

待避壕 は出來るだけ小さい方がいゝのである、病院では二、三十人用の大型壕で全部餓死した、理想をいへば一人一人の壕がいゝのだが少くとも四、五人用の物をどし／＼つくる必要がある

ラングーンは任務遂行中のビルマ人巡査や歩哨も殉職したが特別任務をもつて屋外にあるものも簡易壕を掘つて準備をしなくてはならぬと思ふ、又ある造船所では壕の外にあた一人だけがやられて他の者は安全だつた壕に入ると入らないとでは實に生きるか死ぬかの違ひがあるのである、爆風も相像つかぬほど猛烈である、〇キロ離れた處でも家屋は拂れ、服や手が裂れて吹き飛ぶこともある、地上より高い處では爆風や

破片で 必ず怪我をする、とにかく敵機が上空にある時は地表面より必ず下にあることが秘訣で地上には一人の人影もないやうにすることが望ましい、立派なものではなくても散兵壕のやうな簡易壕でも十分だ、ラングーンでは道路の兩側にはずらりと壕がつくられてゐる、日本ではまだ／＼足らない、壕に入るといふのはなか／＼むづかしいことで邪魔くさいとか自分のゐるところには絶對落ちないといつた妙な自信や強がりで入らないものがあつた、入らないものは處罰規定を設けてでも徹底させなくてはならない、避難する時は慌てず悠々と入る迄に訓練しなければならない

◇……◇

停車場や重要施設、自動車などすべてのものを分散させることも必要だ、人間や自動車の行列などはもつてのほかだ、家屋の

分散は 平時から準備しなければ間に合はない、分散の出來ない時は防火壁のやうに仕切りをし、それも出來ぬ時は家屋の間引も已むを得ない、ビルや家屋の擬裝も効果のあるものだ

◇……◇

爆彈による火災には燃燒はつきものだ、さうして空襲下の消防々火は口で言つたり圖上作戰のやうに簡單に出來るものではない、最短時間の最大注水によつて大きくならない内に消防々火が大切である、しかし空襲では壕に入らなくてはならないが、壕の中から注水すればいゝわけである、少し位の被害は已むを得ない、一番大きな損害は

人命の 損傷である

◇……◇

敵機の爆擊をうければ負傷者が出るのも已むを得ないが重傷者の緊急處置をもつと研究しなければならぬ、負傷した瞬間の處置が最も大切である

李載崑子爵 李載崑子爵は十一日午後一時半高陽郡纛島面廣壯里自宅において逝去した、享年八十五、告別式は十五日正午廣壯里自宅で執行、葬地は廣壯先瑩下、同子爵は明治四十三年十月中樞院顧問被任、朝鮮貴族會より子爵を授けらる【寫眞＝李子爵】

總力特題話

☆……戰ふ學徒の醫魂を盛つた無醫面醫療班は廿一日の京畿利川郡馨加面への城大班を皮切りに、お醫者に恵まれない全鮮の各面に動員して仁術の温き手を差しのべるが、これに先立つて十三日午後二時から國民總力聯盟事務局で具體的な準備打合會を開く

☆……總力聯盟幹部、總督府本多學務、阿部衛生、永井社會三課長、城大佐藤醫學部長、京城府内各醫專校長、大日本婦人會江厚生部長、京畿道學務課長ら、賑かな顔ぶれで會同、學徒たちの大いなる首途を[illegible]に讃へさす懇しい集ひである

勝ち抜く爲に胃腸丈夫に
持に急慢性下痢症にきめいち忽ち
¥1.00 2.00 5.00
胃腸にトイタ
責任本舗 隈田春日堂藥房
大阪市港區市岡通五丁目・振替大阪四一七三〇・電話西五五六三

神經痛ナラ只一回 ソレデ治ラネバ以後無料
外ノ病氣ハ二回カラ四五回
中風・癌・心臓・肺 其他難病ノ病氣ハ二回カラ四五回
遠隔治療ニモ應ズ
靈術療院
靈術家養成
法 精神統一法 靈動術 自己治療他人治療
氣合術 催眠術 及遠火渡り火術
釜鳴り術 其他 靈術
全般秘傳傳授ス 照會新聞名記入郵券要ス

性病科專門 洪震求医院 (光)494

コロイド硫黄 厚生興業

毛染

日本生命裏 黄金町入口
皮膚泌尿 性病科
醫學士 渡邊晋
電本894

鐵兜
決戰！防空機材!!
鐵兜備へよ！空襲災害に!!
◎在庫豐富・出荷迅速◎
鐵兜、鳶口、マオラン製火叩き其の他一般防空機材
國策工業社
東京市下谷區西町八番地 電話下谷七九一〇番
（企業許可外）
◎各地有力配給店募集◎
御照會は新聞名記入の事

國民文學 7月號
座談會 海軍の生活を語る！
創作 報道演習班・崔載瑞
創作 太白山脈・金史良
朝鮮美展論・尹喜淳
本居宣長・須藤桑雄
廿小說（牧洋・鄭飛石）詩の詩（山部珉太郎・安倍一郎・川端周三）
轉換期の朝鮮文學 崔載瑞評論集 價二・五〇 送料一二
金鍾漢詩集 たらちねのうた 價一・八〇 送料一〇
京城光化門通210 振替京城28633
人文社

四百四病克服實驗
自の魂（ミツカラタマシヒ）
癒せば癒る、貴下の病
藥、注射、手術等ではどうしても癒らず、再起絶望の難病者が『自の魂』の使用で短期間に全快、再起した實例は數え切れぬ程です。雄工社が資材不足の現在尚犠牲を覺悟で『自宅無料試用』を實行してゐるのは『自の魂』の絶大なる偉力を確信し病者の再起奉公を念願する故であります。
（自宅にて無料實驗の申込はハガキで左記へ申込下さい）
京城府本町四丁目二三四番地 雄工社京城營業所
送料 二・八〇

淋疾にゴノファミン

福合債券 有利推獎
割引勸業 十八回 一月・七月 九・八五
同 十二回 二月・八月 一〇・一五
同 十五回 三月・九月 九・六五
同 十一回 四月・十月 一〇・二〇
同 八回 五月・十一月 一二・六〇
同 十三回 六月・十二月 九・七〇
これより安くなることは絶對にない今買入の絶好機會です
京城府南大門通一ノ一八
日本勸業證券京城支店

第三回『軍國の母』顯彰推薦書募集
締切迫る（七月末日）
かくれた『軍國の母』をお早くお知らせください
●御存じよりの、母として多くの軍人を出されたり、立派な勇士を出されたり、苦勞して勇士を育てられた方、軍國の母たるにふさはしい方なら結構です
●その方の住所、氏名、年齢、家庭の狀況と立派な點を詳しくお書きください
●書式その他は自由、便箋で結構です
●後援の陸軍省、海軍省、文部省、厚生省、情報局、軍事保護院、大日本婦人會からの審査委員により約廿名を選定顯彰のうへ賞をお贈りします
▲詳細は最近の『主婦之友』を御參照
主催 財團法人 文化事業報國會 主婦之友社
東京都神田區駿河台
推薦書送先『軍國の母』顯彰係

北海道行勞務者大募集
一、職種 土木工事
二、應募資格 年齢滿二十歳以上四十五歳迄ノ男子
三、待遇 初任日給一圓一十錢赴任旅費會社負擔
一、申込締切 七月二十八日迄毎日面接ノ上採用決定ス
其ノ他詳細ニ就テハ來所ノ上問合スコト
京城職業紹介所

かぜねつ頭痛にネッサル
東京 タカラ町 寶命製藥株式會社

總力の發揮 體力だ！氣力だ！
丈夫な體力と盛なる氣力が生れるとの一浴！
六一〇ハップ
あせもに
皮膚病 リウマチ 婦人病 痔疾
各藥店にあり

ベントナイト
製粉・精選・引受いたします
工場・府外東萊鳥
大安商事株式會社
電話④二二五九〇

結核にオリーセ
京大高田亮平教授創製
浸潤部が固つて癒る
結核菌毒素の中和
病衰細胞の賦活力
疲勞回復食慾増進
赤玉ポートワイン本舗 株式會社 壽屋

渇いた時の一杯の水…
それにも増して兵隊さんが待ちこがれてゐるのは、あなたの手で書いた、あなたの便りです。

2-13
病氣怖れず良藥のんで
元氣で遊びよくねむりすく／＼丈夫に伸びるのだ！
カンムシ夜啼きに
胃腸弱く肥らぬ兒
吐乳、青便下痢に
ヒキツケ氣絶時に
消化不良、食慾不進
體質の虚弱な小兒
小兒良藥
樋屋奇應丸
大阪 樋屋奇應丸合資會社

城東産業研究會 第一回座談會

戰力增强の要請に應ふ
技術と物資の交流（上）
相互の研究事項を發表

『工場街城東』の名は時局の推進に伴つて府民の際を大く擴つ、目覺しい進歩を拾つても新堂町に國産○器工場、汲湖會、砧村製藥、朝鮮電氣、安藤工作、朝鮮製靴、朝鮮製油京城、醸業等各工場があり馬場町に大日本理化學研究所、朝鮮石油工場、出光興産石油倉庫のほか下往十里に東洋製絲絹毛織工場があるなど重要工場諸機關が盛觀を呈してゐる『工場街城東』は逞ましき生産の脈搏を波打たせてゐる、城東警察署では福田署長の肝入りで管内各會社工場の責任者による『城東産業研究會』を結成、毎月一回の座談會による各會社首腦部の意見の交流によつて一段と産業の強化を圖るべく十日午後一時半から城東署に開催、出光興産盛谷氏外十二會社代表者出席福田署長司會で座談會を行つたが概要次の通り【寫眞＝座談會】

福田署長 現下我が國が當面してゐます

戰力增强を はかるため生産力の增强を期せねばなりませんが、城東地區に於きましては各種重要工業が經營されてゐます、各位相互間に於て横の連絡を緊密にせらるゝならばその技術方面に物資方面の交配を圖るとなり、これは單に當事者間の繼益のみならず、國家要緊の要請にも應ずるの途であると考へます

私は素より産業に對する専門的な經驗は皆無なのですが實はこの席に御出席の或る二人の方から偶然雜談でお會ひの節偶々産業上の話に及びましたが私はこのお話を聞いてゐて斯様に

相互の研究 を發表され合ふならば手持物資の交流、死藏技術や物資の活用等國家目的に副うての大きな收穫が齎らされるものと確信致しました、警察と致しましても生産擴充の爲には積極的な援助と協力を惜みません、この席上で充分な御檢討と御懇話を願ふ次第であります、では大日本理化學研究所長吉田壯氏の『研究發表』から

吉田氏 私は當時局下の花形『油』に就て申上げます、私は油に就ては長年研究し、發明も遂げましたが、この發明發見の概念に就て私なりの考へ方、處世の態度をお話して少しでも御參考になればと思ひます

ワットの蒸汽機關やニユートンの引力、溢れる風呂の湯を不思議に感じたアルキメデス等の例をとるまでも無く

日常生活に は發明、發見の機會は極めて多いのであります

併し近代に於ては殊に戰時下の現在に於ては

一世紀前 のそれとは『考へ方』を大いに變へる必要があります、人類は最初に『火』を發見したといふが時代の進歩と共に高度の科學戰時代を現出したのです、日本人は由來實に立派な『創性』の興へた『大和魂』を把握したとは八紘一宇の根本原因を爲してゐます（つゞく）

幹部が不正受給
驚いた永登浦管内の幽靈人口

食糧配給の適正を期し府民の生活安定を圖らうと、十日から府内一齊に實施した戶口調査は抜打的であつただけに、不正受給者たちは相當面喰つたらしいが、永登浦署管内では十日未明、石川經濟主任以下六十餘名の警官が分擔區域で實地調査を行つたところ

堂山町第二町會管内は千六百の世帶で千餘名の幽靈人口が浮び上り、明水台附近も相當多數に上つてゐる、なかには組長、班長などが不正配給を受けてゐる傾向があり、殊に永屋町某氏は町會の幹部でありながら下宿人廿六名のところ五十四名分の配給を受けてゐることが判明したほか、某工業場では三百六十名の從業員を使用してゐながら退職を補へず故意に證據を湮滅してゐた

など時局柄許し難い不正受給者が多かつたが石川主任は次のやうに語る

中央部より街外れの下宿地帶の方が多かつた、素人下宿の給と下宿人員の増減の時は早速正式の手續を取る方がよいが、少しの時は訂正を怠り放置してある、又一齊取締の噂を聞いて町會の方に訂正手續をしてゐるけれど配給所の整備には訂正せぬ者が多數あつた、殊に指導階級に違反者が居るとは甚だ遺憾に堪へない、なほ十六日まで引續き調査するつもりであるから當該者は事前に訂正して貰ひたい

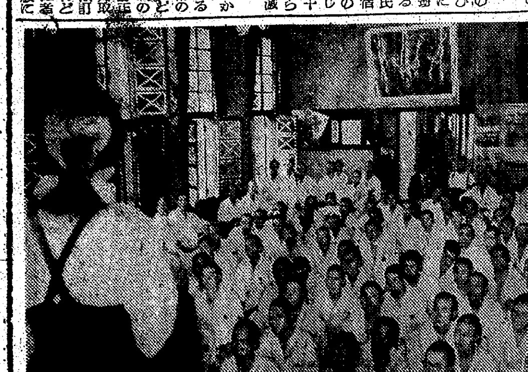

謝禮を獻金 西大門區竹添町二ノ六九河南實さんは拾得物の謝禮金として贈られた五圓を國防獻金として十二日西大門署に寄託獻金した

日婦講演會 ○―廿三日から各區役所で

日婦京城支部、府社會事業協會では來る二十三日西大門區を皮切りに婦人の啓發、指導に關する講演會を各區役所毎に開催、決戰下國民の愈々重なる銃後婦人層の戰場精神昂揚に努める、當日は講演の外幼稚園兒の童謠、舞踊、音樂等の催し物がある

防諜座談會 龍山署で

防諜精神の昂揚を圖るため龍山署では十三日午前十時から同署武道場に管内工場、會社、接客業者卅名の參集を求めて防諜座談會を開催する

『禊』で鍛ふ 水原邑民夏の冠岳山錬成行

水原邑總力振興會では邑民鍊成の爲徒歩冠岳山の登山を計畫し一般邑民の多數參加を希望してゐるが、行程約卅七粁で七月十七日水原國民學校庭に集合し午後十一時神社に參拝壯行祈願をなし出發途中十五分乃至三十分の休憩をなしつゝ十八日午前三時冠岳山に到着一同禊をなし朝の行事を終へて各自持參の辨當を開き、滯留の後自己紹介冠岳の歴史につき講話を聽き水泳場に於て游泳をなし歸還は安養驛より汽車にて歸水豫定であるが參加者は辨當二食分軍歌集を携帶する樣希望してゐるが前人氣すばらしく土曜日曜でもあるので官廳方面の參加も多數あるものと思はれ概ね三百名を豫想されてゐる

街の訪問 躬を以て垂範 代用二宮先生

獻納品の應召――といふ大きなる目的の前にあちこちの學校から大楠公が金次郎先生が、乃木大將が肉彈三勇士が姿を消した、永年親しんだ偉人の面影のなくなつたとは寂しい魂に淋しさを感ずるかも知れない『これではならない』と父兄は頭をしぼつてゐる、この程南大門國民學校に石造の『二宮金次郎』が寄贈された、薪を背負つた勤勞の姿の中に書物は手離さぬ尊い姿だ、銅像に替つて近く台石に据ゑられる譯です【寫眞＝南大門校の二宮金次郎石像】

龍山署暑中稽古

『エイツ、ヤツ』必殺の氣合は場内を鋭く壓して肉彈相搏ち、劍先に火花を散らす――盛夏に不屈の心身を鍛へるため龍山署では十三日から一週間同署武道場で暑中武道稽古を全署員參加のもとに毎日午後三時半から實施、灼熱の南方戰線に奮戰する皇軍の敵に絶する勞苦を偲んで泊師範はじめ署員は酷暑何するものぞと鐵火の闘魂をたぎらせ鍊武の意氣を昂揚してゐる【寫眞＝龍山署暑中武道稽古】

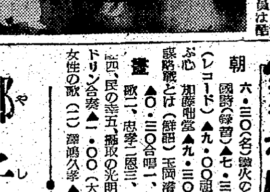

ロータリー建設

永登浦區役所前は六つの道路が交叉するため事故が頻發するので總工費七萬五千圓で一大ロータリーを建設すべく工事を急いでゐるが竣工は九月末の豫定

同ロータリは直徑百十米の圓形をなし半徑廿八米の内圓があり、こゝには芝生で飾り近代美を添へ、車道の幅は十六米、歩道五米で周圍には屛綠地帶を建設するものであるが、完成の曉は永登浦玄關として申分ない美觀を呈し從來の如き交通事故も一掃出來るであらう、因にこの地點から鷺梁津、永登浦驛、堂山町、新吉町、金浦行等六路線に分岐する

鮮滿股の惡捕はる

中區北米倉町生れ住所不定崔元植（三）は六月十六日中區吉市町一九ノ六三桐野博さん宅に侵入、衣類ほか十一點（價格五百圓）を窃取したほか平壤、瀋洲を股に約五千圓の窃盜を働き、去る六日京城に舞ひ戻つたところを西大門署員に逮捕された

杏の中毒死

去る九日午後六時ごろ東大門區忠信町山二ノ一三〇人力車夫林仁圭（三）の一家七名は三女福姫（三）が拾つてきた杏の實を食つたのが中毒、同夜順ならびに五女福女（六）兩名は約四時間後死亡、あと五名は危篤に陥つたが、東大門署衛生係では腐敗した果物は一切購入しないやう管下各家庭に警告を發した

不正車夫

故意にメーターを破壞し、或は修繕も行はず不當料金を請求する不正人力車夫及び驛生車々夫根絶を期して、龍山署保安係では取締の目を光らしてゐたが十一日その第一彈に舉つた龍山人力車停場篠川榮三、田中文玉兩車夫はメーターを故障のまゝ營業してゐたもので、嚴重に説諭を加へると共に今後はどし／＼摘發、嚴罰方針で臨む

西大門署管内 ぜひ滿水と清淨 防火用水槽にご注意

すは空襲の際に何よりも防空設備が完備してゐなくては思ふ存分の活躍が出來ぬと西大門署防護係では各愛國班に呼びかけて防空戰陣の譜を布いてゐるが、十二日午前八時から衛生係と協力して防火水槽滿水及び清掃徹底を管内一齊に行つた

その結果貯水をしてゐない防火水槽が多く、また防火槽の役を果さぬほど不潔なものが二割もあつて、一般の防火水槽に對する無關心を示してゐるが、同係では防火水槽の滿水と清掃は勵行するやう切望してゐる

主婦に軍事教練 『軍國の母』たらしめようと永登浦町中央町會では十一日まで六日間毎夜主婦約八百名を集め、六組に分けて金光總代指揮の下に軍事教練を施したが成績は頗る良好

高知事 堆肥、乾草增産部民大會に出席のため高京畿道知事は十六日楊平に出張する

喜ぶ兵隊さん 保育學校の慰問

龍山陸軍病院で再起奉公を誓ふ傷痍軍人に眞心からなる慰問をもつて『一日も早く全快なすつて下さい』とモンペ姿の京城保育學校生徒四十四名は梅谷教務主任他三名の先生方に引率され十二日午後一時半愛國館で大橋軍醫以下二百名を前に獨唱、合唱、童謠、舞踊と再起する勇士に相應しい盛り澤山な選しい曲目に同校講師吉木梓氏の『荒鷲』『晩人村上』の飛入り舞踊もあつて白衣の勇士をヤンヤと喜ばせて同三時半同館を後にした

お召の日は近い 壯丁適齡者は皆泳だ

壯丁少年層時に壯丁について水泳を普及徹底せしめることは國民體位の向上は云はずもがな戰力增强上極めて喫緊の要であるが半島では未だ泳法を解せざる者若しきは水中に入りたる經驗なき者も鮮くない現狀で徴兵制及び海軍特別志願兵制實施を目睫にして遺憾の點が多いが今夏は全道民皆泳の先驅をなすべく先づ徴兵實施初年度適齡壯丁の中泳法未解者を中心として國民總力聯盟及び體育振興會の手により次の如く大體五日間に亘り壯丁水泳訓練指導教習に乘じ初歩泳法の指導に乘出すことゝなつた

時期＝なるべく學校の長期休暇期間を利用する◇指導者＝學校職員、學生、在郷軍人其他有志に委囑する◇場所＝一府邑面一ケ所以上として既設水泳場、海水浴場は努めて開放協力するが如く措置すること

海洋少年團訓練始式 大日本海洋少年團朝鮮本部京城海洋少年團で訓練始を來る十八日午前九時から京城三坂國民學校々庭で擧行する

必ず"指定商人"から 計畫的野菜の闇續出

本月一日からの野菜公定値段の半減實施を狙つてかこの野菜出廻り最盛期にも不拘その市場出廻り低調を來し各家庭の台所に異變を來してゐるが市場に姿をみせぬ胡瓜、茄子、南瓜などは業者間に計畫的なる闇行爲があるものと察知せられ、かゝる悪質野菜業者の不當なる高價を貪る横流し闇行爲について道經濟警察では内査の手を進めてゐるが、最近頻出する商買な野菜の出廻り狀況について道經濟課長は次の如く語る

最近野菜類の出廻りが減つたことは事實でこそあるが一般は必ず公設市場で購ふことに務められたい、法外な高價である場合は闇行爲のあるべき當然で半減された公定價格を狙ひその裏を行かんとする反時局的徒輩は斷乎として取締る方針である、必ず販賣を附した指定商人から買ひ上げることで物資不足の折不知不識の間に國家の統制を紊すが如き行爲に出て勝であるが時局を認識せられてこの種悪質なる商人に乘ぜられぬやう注意することが肝要である

椰子【4】 海野十三（作） 村上松次郎（繪）

珍客（四）

加太郎は、注意力を極度に動員して、明け放しになつてゐる自分の部屋の窓をふしぎさうに見上げてゐる。

（出掛ける前には、たしかに閉めてきたのに、どういふわけかなあ）

窓には、内側から嚴重に締め金をかけてきたのに、それが無造作に明け放しになつてゐるとはをかしい。

疑問は雨雲のやうに、黒々とひろがつて、彼の全身を包んでしまつた。

（これは四十一番館ではなくて、他の乘居館ではなからうか。近頃は、同じ形の建物が、やたらに殖えてゐるから……）

もしさうであれば、彼は即座に救はれるのであつた。だが、それはまちがひではない。目の前に聳えてゐるのは、たしかに四十一番館であり、明いてゐる窓は、たしかに彼の部屋の窓であつた。

彼は、このまゝ逃げ出さうかと思つた。彼の窓を明け放しにしておくことは、たいへん嘆ましいことであつた。いつ敵國が空襲をかけて、地上に多量の毒瓦斯を撒くかもしれないのだ。さういふときに窓が明いてゐると、そこから毒瓦斯が浸入して乘居館内に擴がるにちがひない。そして中に住んでゐる人たちは悶死しなければならぬ。毒瓦斯は、それから更に地下街へと擴がつて行き、災害をますます大きくすることだらう。だから、窓を明け放すとは嚴禁されてゐるのである。

そこで、明け放しにしてある自分の部屋の窓を、かうして見上げてゐるところを、防護員に見つからうものなら、加太郎は直ちに取押へられ告發されるにちがひない。その理由として、第一には窓を明け放しにしてをつたこと、第二には、それを眺めてゐながら、何等の措置を講ずるに至つてゐないことを擧げられ、二重に罪が重くなるおそれがあつた。だから、とにかく早くそこを立ち去り、明け放しの窓が見えないところに行つてゐるのが、罪が輕くなると考へたのだ。これはあさましい話だが、人間はうつかりしてゐると、かういふ個人主義的考へに捉へられる。都民の安全のためには、現場を逃げ出すことなどはもつての外で、さういふときは直ちに大聲をあげて他人の注意を喚起し、一刻も早く乘居館内の住人に知らして、窓を閉めさせるのがいいわけである。

だが、遺憾ながら、このとき川田加太郎は、さういふことについての注意を怠つてゐた。もつとも、それには譯があつた。その譯といふのは、例の窓のふちに、見なれないへんなものを發見したからである。

『ありや一體なにかなあ』

加太郎は、聲に出して不審の眼で見上げた。

その物件は、窓の手すりの間から見えてゐるのであつたが、濃緑茶と黄との中間色をもつた丸味のあるものだつた。大きさは枕ぐらゐあるが、決して枕ではない。なんとも譯のわからないものであつた。それが窓のふちに出てゐるのであつた。

なほよく見ると、その物件の上に、鬪い羽根のやうなものが突き刺さつてゐた。なんだか氣味の惡いもののやうにも見えた。が、一向見なれないものだつた。加太郎が考へ込んでしまつて、他のことを忘れてしまつたのもむりではない。

四、五分間も、加太郎は首をひねつてゐた。しかし、その物件がなんであるか、一向に解決がつかなかつた。やうやく彼はいらいらしてきた。そして遂に決心して、足早にそこを立ち去つた。ともかくも早く自分の部屋へ戻つてみようと考へたからである。

ラジオ 13日

朝 六・三〇（名）烽火の歌 愛國詩（録音）▲七・三〇音樂（レコード）▲九・〇〇祖先を尊ぶ心 加藤咄堂▲九・三〇（城）謀略戰とは（鮮語）玉岡蒼珍

晝 ▲〇・三〇合唱一、盆會の歌二、忠孝二恩三、撫子の四、民の幸五、攝取の光明 マンドリン合奏▲一・〇〇（大）日本女性の歌（二）澤鴻久孝▲三・〇〇報道▲四・〇〇國民學校放送 食糧增産と兒童の協力 野澤康平

夜 六・三〇（城）愛國の（鮮語）毎日新報調査部長 本昌洙▲七・三〇（城）國家總力戰と銃後の防諜 警務局長丹下郁太郎▲七・五〇（城）詩朗讀一、洞二、風俗三、最初の血潮四、ほまれ星々 丸山定夫▲八・〇〇 放送劇 『たらちね海』▲室内樂▲九・〇〇（城）放送劇（鮮語）『銀姫結婚』

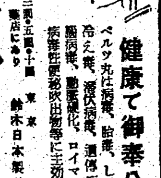

健康で御奉公

キキメで評判の ベルツ丸

ベルツ丸は胃腸、脳病、しつ毒、冷え性、淋病、婦人病、動脈硬化、ロイマチス病等、便秘、吹出物等に主効。

三包五圓 藥店にあり 東京 鈴木日本製藥社

京日案内

案内料金（前金）	一件一回掲込
一號型（三行）	金参圓
二號型（五行）	金五圓
三號型（十行）	金拾圓
求職一號型	金壹圓五拾錢
姓名在社料 毎回	金壹圓

姓名在社の御照會は午前九時より午後五時まで廣告部へ御問合せの事

一號型（三行）

印刷 京城府西四軒町十六 武山

貸家 電話本局（2）二三〇二番

月給 百圓を給す 朝鮮時代新聞 大韓旅館

工場 求む 敷地二百坪內外 工場內外 電話本局七五五八番

譲受 馬卵アラブ系…

寫眞 誂受注の方は御相談に 北阿峴町

見習 看護婦 人來談 丁目二〇三番地

二號型（五行）

電話 本局 仲介 御用命は本局二二〇三番 上野

貸家 御相談に應ず

産婆看護婦採用 安田産婦人科醫院

配給係 急募

レジスター を求む

通勤にて乳兒を預る 京城府阿峴町

自動車運轉手募集 京城府太平通一丁目

三號型（十行）

案內係募集 健康明朗なる女子十五歲より十八歲迄 京城寶塚劇場

採用

京城食料品會社

求女子事務員

朝鮮板硝子

女子事務員採用

大日本紡績

社醫招聘

明治生命 支店

外務社員募集

帝國生命 支店

新藥賣家

第一不動産會社

婦人 女給さん入用

事務職員募集 京城帝國大學附屬醫院

久國上井 院長 井上内科 昭和通ロータリー 電本1951

花柳病専門 恒松醫院

カーバイト故罐 集荷所 光武商會倉庫

皮膚泌尿科 外科 同仁醫院 鄭準謨 電光2374

告ぐ 轉業者

入院室完備 金思駉内科

謄寫印刷 プリント

引越荷 機械類ノ荷造 専門 丸安組へ

都旅館

玉川齒科

古本 高價買入 金剛堂書店

谷口内科 黄金町四丁目壹岐醫院跡 ②2919

古着 買入れます

花柳病専門 松野醫院

貸衣裳

金海齒科

電蓄ラジオ修繕 調響社

ピア

齒科 口腔外科 松本一男

劇場	番組
京城劇場	日本ニュース／マンガ大會／大陸新戦場
京城寶塚	漫畫／ニュース／せかん作戦
若草劇場	日本ニュース／大型燒夷彈／マライの虎
京日文化劇場	朝日家庭グラフ／躍進海軍／放送演奏室／日本ニュース
明治座	大型燒夷彈／日本ニュース／マライの虎
城南劇場	日本ニュース／工場看護婦／演藝／お祖先／風景／誕生
中央劇場	日本ニュース／工場看護婦／體育大觀／仰げ歌空
和信映畫館	ホームグラフ／空から落ちた／子供の放送／演奏ゴロ吉
朝日座	鈴木澄子／日本ニュース
桃花劇場	湖畔の別れ／雪と遞信
喜樂館	日本ニュース／御民われ／音樂大進軍
浪花館	ニュース／雪の國境／虚無僧系圖
新富座	日本ニュース／雪の國境／虚無僧系圖
東洋劇場	劇團藝苑座『檢事と女先生』
大陸劇場	日本ニュース／御民われ／音樂大進軍
第一劇場	場内修繕中の爲休館仕り候

登記公告

[illegible]

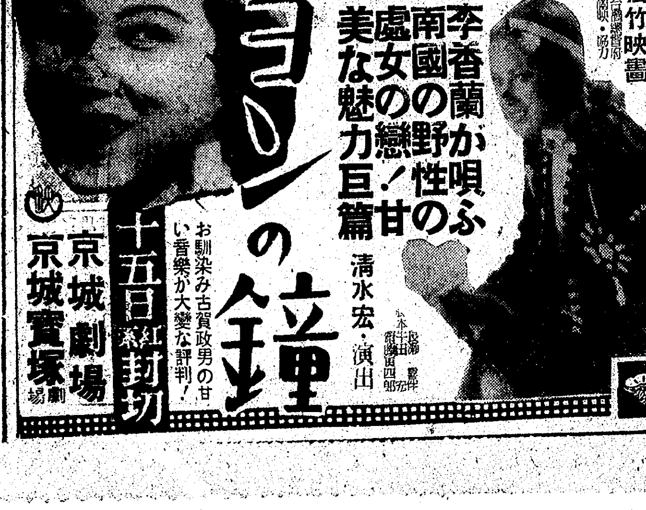

李香蘭のサヨンの鐘

松竹映畫 台灣總督府・朝鮮・協力

李香蘭が唄ふ南國の野性の處女の戀！甘美な魅力巨篇

清水宏・演出

お馴染み古賀政男の甘い音樂が大變な評判！

十五日より封切

京城劇場 京城寶塚劇場

第十七期決算公告

日本高等鐵道學校 東京都杉並區方南町一二〇

濕布は ユーデイ 専賣特許

厚生省推奨品

全國各傷痍軍人療養所御用達 全國各大學赤十字社病院御用達

適應症 肺結核、肺炎、肋膜炎、腹膜炎、氣管支炎、關節炎、神經痛、リウマチス、乳房炎、打撲症、捻挫、火傷、切傷、肩凝、腰痛 各地有名藥店ニアリ

別府ユーデイ製藥朝鮮出張所

登錄商標 専賣特許 鈴江特許事務所

夕刊
京城日報
發行所 京城日報社

前線の勇士 銃後の農士
矢の字葡萄酒
發賣元 中山商會 仁川・花町

學徒動員全體會議開く
全鮮中等學校長會同で小磯總督訓示

皇恩洪大に感奮興起
戰局、正に一瞬の懈怠を容さず

虛飾・空論等を一掃
戰ふ學徒の誠を捧げよ

大東亞戰爭決戰の深刻なる展開を前にし教學分野に於ける決戰體制を確立すべき歷史的全鮮學務會議は十二日の中等學校長會議を皮切りに十三日の學務課長、視學官、十五日の大學專門學校長と三日間に亘る會議を開催するが、第一日の十二日は午前八時より總督府第一會議室に開催した、出席者は本府より小磯總督、田中政務總監、大野學務局長外關係局課長、中等學校側より公私立中等學校長、同高等女學校長、同實業學校長總員二百數十名、その他各道學務課長、視學官、軍より井原朝鮮軍參謀長出席、會議に先立つて一同は午前七時半朝鮮神宮に參拜、會議は國民儀禮に始まり次いで、小磯總督は約四十分にわたつて朝鮮統理の根本理念に卽しつゝ教學分野の使命を闡明、學制改革の本旨と、學徒の決戰卽應體制確立に關して所信を披瀝終つて別項の如き大野學務局長指示、井原朝鮮軍參謀長口演を以て午前の日程を終了、午後は一時より川岸朝鮮獎學會長挨拶、各道並に學校代表の狀況報告、田中政務總監訓示を以て同五時終了した、總督訓示は次の通り

前言

本日茲に全鮮中等學校長各位を會同し、親しく壯容に接して、朝鮮統理の根本理念に卽しつゝ、教學分野の使命を闡明し、併せて過般施せる學制改革の本旨と學徒の決戰卽應體制確立方に關し具さに所信を披瀝して、諸官の領會を確實にするの機會を得たるは本總督の最も欣快とするところであります

一、教育者の自己錬成

不肖客年六月十八日着任の劈頭諭告を發して、半島統理の根本方針を明示し、爾後機宜の機會に於て之を敷衍し以て施治の普遍徹底に努め來り、道內官民亦協心戮力昨今逼迫せる未曾有の事態に照應して苦難を克服しつゝ、當面せる大東亞戰下半島の負荷する重大責務の遂行に概ね順調なる成績を收めて參つたことは各位と共に本總督の欣幸とする所であります、然しながら翻へつて靜かに其心田の深奧に檢討を加ふるとき、本總督は半島統理の根幹と爲す國體の本義透徹と道義の顯揚に至りては未だ尚頗る不充分なるの憾みを禁じ得ませぬ

抑も道平の大和民族は元是道義の權化であります、而して我が國體の本義を究明する時は內地人は勿論朝鮮人も亦神代の御事績を通じて等しく大和民族であることを了得する筈であり、從つて內鮮の一體たるべきは勿論共に惟神の大道義を基とし上御一人を御中心に仰ぎ奉りつつ億兆一心總力を結集して國是の完遂と征戰目的の達成に邁進すべき所以を大悟すべきであります是卽ち本總督が終始一貫國體本義の透徹と道義朝鮮の確立を提唱翹望する所以でありますが在鮮內地人中に於てすら未だ大悟せざるものなしとしませぬ況や朝鮮本來の大衆が大悟徹底する迄には相當の日月を要するであらうこと元より想察に難くありませぬ、然れども忍び難きを忍ばざれば如何なる仕事も運動も其の完遂は斷じて望み得ませぬ、さればこそ此の心田開拓こそは何を措いても緊要に而も急速に進めねばなりませぬ、之が爲に付世の指導者層先づ自らを修めて以て眞摯熱烈に率先垂範し彼の徒らなる形式的同調と偏狹なる小乘的指導とは斷じて之を排除し眞に雄渾剛强なる大乘的道義朝鮮の建設に渾身の努力を捧げねばなりませぬ、本總督が此の希望の達成否必然の隘路に就かんが爲本年初頭以來官民指導者の自己錬成を求めて休まず中央、地方を通じ萬難を排して此の實踐の徹底と施設の整備に邁進しつゝありますことは各位の既に熟知せらるゝ通りであります

而も戰局現前の要求は寔に焦眉の急を告げ今日の一失は明日の國運民命を左右し正に一瞬の懈怠をも容さないのであります、茲に本總督は澎湃として興り來れる文教維新の大機運に處するに當り、先づ教育者自らが夙夜研鑽鍛錬を積みその悉くが國民道義の淵源たる國體の本義を確實に把握護持せむことを要望すると共に特に我が國運伸暢の主要原動力であり而も指導の如何に依りては善惡正邪その何れの方向にも驀進的純眞に猪突せむとする中等學校生徒を率ゐて大東亞北邊の樞要に位する半島靑少年の將來を多幸ならしめ、又進んでは大東亞の中核的勇者たらしめむことを念願せられつゝある各位の發憤努力を熱望して已みませぬ

二、學制の改革とその運營

過般學制改革の實施に當つては、特に諭告を發して、本總督の期するところを明かにし、聯かにその據るところを明示し、且つ爾後逐次所要の措置を講ずるところありました、從つて新學制の運用は概ねその軌道に乘れるものと信ずるのであります

翻つて朝鮮に於ける教育制度の沿革を溫ぬるに、新政の當初發布せられたる朝鮮教育令は『教育ハ教育ニ關スル勅語ノ旨趣ニ基キ忠良ナル國民ヲ育成スルコトヲ本義トス』と定められ、其の到達點が國體の本義透徹による道義朝鮮の確立に存することは自ら瞭かであります、而して朝鮮教育令に於て新たに依用する今次內地の學制改革は、凡ての教育を通じて『皇國の道に則る國民錬成』を以て一貫不動の目的とし正に我が朝鮮統理の根本理念として提唱翹望し來れる所に吻合一致せるは本總督の深く欣懷とする所であります、加之今次內地の學制改革內容を根本的に刷新充實すると共に之を簡素化して教授訓練の完きを期し、而もその修業年限を最大限度に短縮し學徒をして速かに有用なる實務に就かしめむとする國家の切實なる要求に應へたる點にあることは實に義務教育制及び徵兵制度を施行し又海軍特別志願兵制度を實施せられたる我が躍進朝鮮の現段階と彼此相應ずるの情勢を呈しあるを認め朝鮮教育界に會心に堪へざるものがあります

諸官須く今次學制改革の本旨につき深く過去を省察し、現前を正視し、將來を達觀して、施政の根本たる國民の錬成をして振古未曾有の重大世局に對處して、寸毫の遺憾なからしむるやう鋭意努力せられんことを望んで已みませぬ

今や我が半島に於ては、同胞宿年の希望たりし國民皆兵制の實施に伴ひ義務制の實施に伴ひ之が施設の擴張及び師範教育施設の增加を初め各種中等學校の擴充、各專門學校及び大學各學部の充實等教育諸設の準備着々として進捗、皇民錬成の普遍的基盤の構築に最善の努力を傾倒しつゝあるの外靑年特別錬成の成果日に顯り海軍特別志願兵訓練所の開設亦目睫の間に在ります、此の如くして朝鮮教學の任未だ曾て今日より重きはなく半島文運の隆昌は正に刮目すべきものがあります、國運を賭する大戰爭下斯くの如き隆盛は古今東西其の比を見ず寔の榮應哉、皇恩の洪大に感奮興起し、半島が具有して優秀なる各種資源まで增强發揮せんことを期しその人的及び物的諸要素を剩すところなく動員して戰力の增强を神補し以て聖恩の萬一に報い奉らんことを、諸官と共に神かけて祈念する次第であります

而してこれが運營上必要なる著意は曩の諭告に明かに示し置けるを以て各位に於ても遺憾なきを期せられつゝあるを信じますが、要は教育上總ての施策をして現實より遊離することなく且つ民度の實際に適應せしめつゝ直ちに實務に就き得るの資質を附與し、又常に時勢の要求に鑑みて增産的勤勞に從事せしめ、最も堅實なる步武を以て民風遷善の效果を收めねばならぬのであります、就中今尚半島に潛在する虛飾、僞、空論、輕浮の積弊は宜しく速かに之を一掃して、誠實、簡素、剛健、勤勞の良風を作興し、輕佻浮薄の風を矯めて質實、重厚の俗を擧げ以て天壤無窮の皇運扶翼に邁進する皇國臣民の育成に不撓不屈の努力を傾盡せられんことを切望して已みませぬ

科學的戰力を增强
衆知、衆能の結合を圖れ

三、學徒戰時動員體制の確立

今次世界大戰に方り獨立國家として、戰爭に參加せざるもの殆ど絶無なりといふも過言でありませぬ、而して此等交戰諸國家の教育態樣は其の樞軸側たると反樞軸側たるとを問はず參戰後極度の變貌を來し、直接戰力の增强に必要なき種類の學校は疾くにその校門を閉鎖し、師弟相携へて、或は戰線に立ち或は銃後必備の任に服して居ります

今ぞ我が建國以來の傳統に鑑みるに文武一體、軍教一致は皇國本來の眞姿にして我が國各種學校が學校配屬將校制度を設定する以前より、既に適任の經驗者を聘し、平戰何れの時を問はず組織的に兵式軍事教練を實施し來りし所以も亦こゝに存するのであります

過般政府が『學徒戰時動員體制確立要綱』を決定せるは大東亞戰爭の決戰段階に卽應し、更に軍教一體の精神を强化して、學徒に戰技を授け國土防衛に、產業部門及び交通部門其他戰時必要なる諸般の業務に積極的に參加せしめんとするものに他ならずして朝鮮に於けるこれが具體的實施方策としては、學校教練の內容實質を飛躍的に向上充實すると共に、過般訓令せる『學校體育訓練實施要綱』に遵ひ、總ての學校體育を戰力增强の一點に集中し、專ら重點主義に依り、戰技訓練の徹底を圖り先づ以て學徒の心身を鍛錬し、進んでは後に述べむとする科學技術教育の振興と相俟つて、滑空、機甲及び通信訓練等を實施し併せて海洋及び馬事訓練の普及を期せしむる豫定であります

學徒の勤勞動員に依る國防及び產業への積極的參加に關しては本府に於て夙にその必要を認め三月以降中央及び地方を通ずる組織的勤勞動員計畫を樹立し、戰時食糧の增產に、國土の防衛向上に寄與し來つたのであります、此勤勞動員は啻に國防及び產業に寄與するのみならず勤勞を通じて錬成、勤勉の風尚に培ふ上より得るも其益頗る甚大なるものなるを以て各位は益々これが强化徹底を圖られたいのであります

今や大東亞戰は文字通り決戰の段階に突入し、その慘烈、壯絶なる戰鬪形態は日々熾烈なる戰線の各所に展開せられつゝある秋に際り半島二百五十萬學徒を擧げて戰技を練り國土防衛の完璧に、產業及び交通の强化に副加なる動員體制を確立し、戰ふ學徒としての誠を捧ぐるは我が緊要不可缺の要諦となりつゝありますが故に、各位は此種事態に卽應する爲些かも遺漏なからんことを切望する次第であります

四、科學的技術的訓練の應急對策

朝鮮半島に於ける科學的、技術的訓練が、これに要する人的及び物的設備の不完全に坐して極めて低き水準に放置せられて居たことは戰時國家の要請上洵に遺憾とする所にして、前述の『學徒戰時動員體制』の實施に當つても、その主眼とする防空、機甲、航空、通信訓練等に於て甚だしき不備を痛感する現狀は速かに之が是正を要する重要問題たるを失はないのであります、抑も科學戰力の涵養が戰局決定鍵鑰の一を爲す現代戰爭下に於て、一般國民の教養上科學的、技術的訓練の普及向上こそ現前焦眉の急務なることは、敢て多言を要しませぬ、是に於て乎平素よりの用意十分ならざりし結果招來せし現狀に對し今遽かに所要の人的、物的設備を完整して目的の達成を期することは事實上極めて困難なる事情ありとしても、而も今日の事態は瞬時と雖も現狀に放擲しあるを容さざる以上、既有の人的及び物的諸設備を最も效率的に統合し、最も合理的に組織化して、當面の急務に應ずるの創意と工夫とを凝らすことが最大限度の肝要事であると言はねばなりませぬ

卽ち各位は先づ同僚と協力し檢討を遂げてその闕陷の所在を明確にし、次いで當該地方に於ける各專門家の援助を求め且つ衆知衆能の參加結合を圖り以て具體的應急施策の樹立と實行に邁進せられんことを望む次第であります

近時理科教員の獲得困難なると、理科教育資材の配給逼迫せるため、既設諸學校の科學的施設困難なるのみならず特に新設各種中等學校の如きは單獨の力を以てしては理科教育施設を圖ること殆ど不可能なる事態にあるを思ふ時上述の著意に基き新工夫に就くこと一層緊切であると謂はねばなりませぬ、國運民命を賭する現時の大決戰下に在りて苟も荊棘の道を厭ふて徒に易きに就くが如きことありとせば之れ決して大國民を育成する所以の道でありませぬ、須く萬難を排し隘路の突破によつて新生面を打開するの方途を講ぜねばなりませぬ、茲に各位の深甚なる自省と配慮とを要望致します

五、學徒思想の領導

抑々教育のことたる、宜しくその對象たる學徒の心理的動向を繊細に知るべく、深くその心奧に觸れ、動もすれば奔放乃至退嬰に墮せむとするその意欲發動の方向を正常且つ穩健に指導し、これを基底として懇切に社會民心の動向を國家興隆の爲に積極的に決定するの重大なる使命を有するものであります、而して一朝若し之が指導に失敗の轍を踏まんか、終に元に復するの方途なく悔ゆるも亦及ばざるの特性を有して居ります

特に朝鮮における學徒思想領導の成否は直ちに半島施政の成果を決定するものなりと斷ずるも敢て過言ではありますまい、本總督が本日の訓示において特に教學擔任の諸君に細心の注意を拂ふの必要を明示せる所以も亦實にこゝに存するのであります、願ふに年少氣鋭なる靑年學徒は一般に純情にして感激性に富むが故に時として常軌を逸するもの無きを保しませぬ又理論形態の整備に圖據するの餘り時として貴重なる傳統と歷史とを無視せむとするの傾向があります、是蓋し靑年學徒の動もすれば陷らむとする通性にして彼の往々赤化思想に墮するものあるは當人の不心得なるは勿論でありますが、亦之を領導すべき職に在る者の善導せざるの罪なりといふても過言ではありませぬ、若し夫れ教育の衝に當る者にして眞に國體の本義に透徹し、皇國の大理想を體得し熱と愛とを以て學徒の心魂に觸れつゝ宏遠雄大なる皇國世界觀を以て指導に任じたならば學徒悉く現人神たる天皇に歸一し奉る名實共の億兆一心の境地に於て、大東亞建設の有力なる中核分子たるべき矜持を抱懷し、人倫の彌行、道義の顯上に精進するでありとは申しながら、尚一部には思想の途を倒錯して謙虛なる內省修養の努力を缺き皇國學徒たるの本分を逸脫して或は學業の成果を中道に放擲し、或は今尚淺薄偏狹なる破壞的思想の囚と爲りて自らの將來を暗澹の深淵に投じ、累を父兄に及ぼすものすらあり、又地方に依りては誤れる基督教的影響の餘燼に基く米英盲拜の思想潛流し敢て不軌を企てんとするもの等もあります、此の如くして此等の思想事件により荊棘に觸れたる教職員及び學徒の數近年依然として減少を見ざるの事實は過去十年以來期を劃して一路改善向上し來れる物心兩面に亘る同胞の福祉に對し正に逆行せる朝鮮教育界汚辱の所產として職を教學に携る者の相共に慚愧せざるを得ない所であります、特に近時中等學校の生徒間に於て或は內鮮反目し或は朝鮮人生徒相互間に抗爭を演ずるが如き醜狀を暴露するものがあります、是れ或は中初等學校初め各種學校の新增設急なりし結果、所要教職員の絕對的不足を來したことにその一半の原因を認め得るとしても格別に純眞可憐にして腕白盛りなる是等若年生徒の指導すら完からしめ能はざるの責務は學校首腦者に於て負ふべき所決して輕しとしないのであります

望むらくは各位深く教育使命の重大性を再認識し爲と學徒思想の領導上缺くるところの那邊に存するかを省察し、若し精神、思想の歪曲により邪道に陷る者あるに於ては宜しく平素修養鍛錬せられたる所を傾倒し斷じて匡正せずんば已まざるの大愛と責任感に徹しつゝ善導美化に努め其の分身者たるべき教職員を率ゐて統率し明朗健全なる校風を釀し一校を擧げて堂々の決戰態勢を確立すべく格段の努力を傾注せられたいのであります

結言

上來數項目に分ち本總督の所思を概述し、各位の領會に愬へたのであります、今日茲に敢て直轄學校に非ざる一般中等學校長を各道學務課長、視學官諸官立師範學校長と共に參集を求めこの會同を行ふに至つた動機の中には極めて重大なる意圖の存することを明察せられんことを望むのであります、乃ち新たなる世紀創造の任を負ふ靑年學徒の溯護たる文教部門は最も溌剌たる活氣に滿つべき處たるに拘らず未だ時の至れるを覺らず退嬰の小安を一隅に貪らんとする教育者無きに非ざるは本總督の最も遺憾とする所であります。教育者は宜しくその養成する國家の子弟を通じて時代を創造するの抱負と氣概とを包藏しあるべく、若し右顧左眄して時代に追隨するの欣懷に悟るが如きあらばこれ教務の自覺にして教育者その人は國家に對し曠職の責を免れ難いのであります

今や國家は肇國以來の大理想を世界に顯現すべく總國の物心を動員して最後の決勝に全力を傾倒しつゝあるの秋教學界は實に過去六年の時局下に培ひ來れる學園の大氣魄を直ちに決戰行動の一點に結集すべき場合であります、而も此の學行一體の修錬を志す全學園の決戰行動こそ皇國の教學理念に新生命を回復し昭和維新の先驅的內容たる文教維新を完遂して君國に報ずるの道であります

各位は斷じて文教維新の先頭に立てる己れの使命、職責を過小に評價し安く此の重大時期を逸するの悔を貽すが如きことがあつてはなりませぬ、本總督は本日の此の會同を以て半島教學に一新生面を開くの契機たらしめんことを各位と共に確約せんとするものであります

記事都合につき『半島經濟の決戰體制』は休載

學務局長の指示事項

一、學制改革に伴ふ教育の刷新强化に關する件
二、教職員錬成の强化に關する件
三、教職員指導力の强化に關する件
四、思想指導及び風尙作興に關する件
五、學徒戰時動員體制確立に關する件
六、理科教育振興に關する件
七、職業指導及び進學指導に關する件
八、學徒の保健對策に關する件

小磯總督烈々の訓示
全鮮中等學校長會同

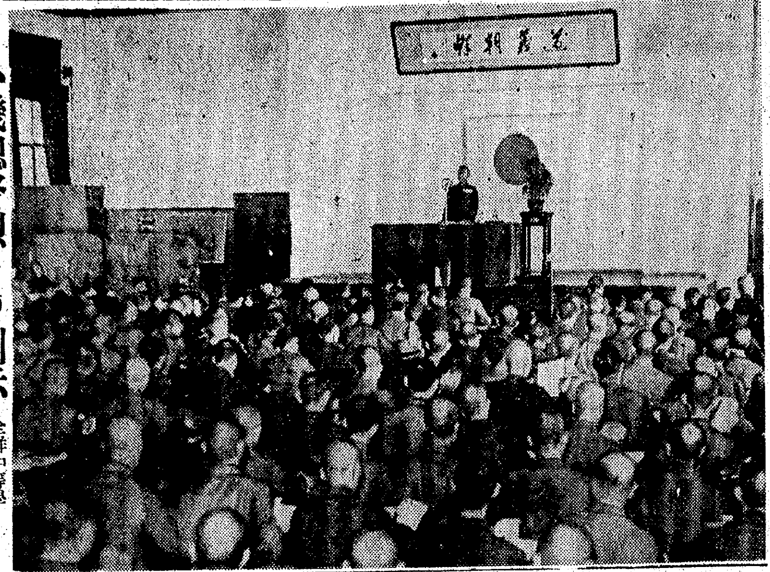

首相、ジャワ視察
歷史的巨步に住民感激

【ジャカルタ十二日同盟】南方視察中の東條首相は七日ジャカルタに到着—共榮圈最南端のジャワ島に歷史的第一步を印した首相は佐藤軍務局長、山本大東亞省次官、上村外務省政務局長以下を帶同して到着、直ちに最高指揮官と固き握手を交し出迎への將領、軍政監、軍政監部各部局長、駐屯部隊長、海軍武官、ソロ侯、ジョクジャ侯その他二侯ならびに總務長官ソロ、ジョジャ、スラカルタ侯地事務局長、在留邦人代表、原住民代表などに挨拶ののち宿舍最高指揮官官邸へ向ふ

『われらが父來る』と五千萬原住民の待ちこがれた東條首相が苛烈なる戰爭遂行のさなかに赤道を越えてジャワに現はれたのだ、さきの東條首相のインドネシヤ人政治參與聲明、さらに七月一日の原住民官吏制度の發表に感謝と感激に沸き立つ原住民の歡喜は爆發した、戶毎に日章旗を掲げた市民は沿道に溢れ、男女靑年團員、警防團員、中學、師範學校、國民學校生徒四萬が手に〳〵日章旗の小旗をふり、その後にぎつしりつめかけた數萬市民の萬歲々々の歡聲は怒濤の如く湧き立つ中を東條首相は同十時ガンビール廣場北側最高指揮官々邸に入つたが、少憩ののち同官邸で原田最高指揮官から軍狀報告を聽取し種々懇談を行つた

マニラも訪問

【マニラ十一日同盟】東條首相は十日山本大東亞次官、佐藤軍務局長以下隨員を帶同マニラに到着、出迎への黑田最高指揮官はじめ村田最高顧問、軍政監、陸海軍將領、比島側から比島獨立準備委員會ならびに行政府首腦などと挨拶を行つたのち沿道に堵列して迎へる市民の歡呼の中を宿舍マニラホテルに入つた

樞軸軍、痛烈に反擊
シチリヤ島に激戰續く

【ローマ十一日同盟】イタリー軍司令部十一日正午公表

一、樞軸軍は上陸軍とシチリヤ島南東部海岸に沿つて激戰を展開中である、樞軸軍は上陸軍に痛烈な反擊を試み反樞軸の壓迫に對し果敢な反攻作戰を續行中である

一、反樞軸空軍は極めて活潑な活動を續けてゐる、樞軸空軍戰鬪機隊は敵機廿二機を擊墜したが他の九機は地上砲火陣によつて擊墜された

【ベルリン十一日同盟】獨總統大本營十一日正午發表＝

◇東部戰線 一、東部戰線における大戰鬪は依然いさゝかの衰へも見せず續行されてゐる、獨軍は激戰ののち更に占領地域を擴大し赤軍戰車百九十三臺を擊碎した

一、獨空軍大編隊は惡天候を冒して地上部隊の戰鬪に協力空中戰で赤軍機八十五機を擊墜した

◇シチリヤ島

一、シチリヤ島東南岸では樞軸軍と反樞軸軍上陸部隊との間に激鬪が展開されてゐる

一、現在までシチリー島および周邊水域上空で反樞軸空軍は六十四機を喪失してゐる

一、イタリー軍雷擊機隊は輸送船二隻一萬三千トンほか一隻計三隻を擊沈した

一、イタリー空軍は獨空軍と協力して攻擊を續行反樞軸巡洋艦三隻のほか大型、中型輸送船、上陸艇多數に命中彈を與へたうち敵輸送船六隻は沈沒確實と推定されてゐる

【ローマ十一日同盟】イタリー軍當局は十一日夜シチリー島の戰況に關し次の通り說明した

シチリヤ島における樞軸軍の反擊作戰は今や全面的に展開されシチリヤ島に上陸した反樞軸軍は刻々困難な立場に陷つてゐる、反樞軸軍の上陸部隊は引續き大部隊の揚陸を實施するだけの橋頭堡を確保するに至らず殲滅包圍を免れた部隊も樞軸軍の反擊に對抗するため最大の困難を嘗めてゐる

獨軍の錐揉戰法

【ストックホルム十一日同盟】クールスク突出部における大攻防戰は十日戰線一帶を襲つた豪雨にも拘らず依然一瞬の緩みもなく續行され大規模な兵器消耗戰の相貌をいよ〳〵明瞭にして來た、十一日の前線情報によればビエルゴロド地區の東岸の橋頭堡を確保した獨軍は東北方に壯烈な攻擊を集中赤軍の猛烈な反擊を退けつゝクールスク、ビエルゴロド鐵道に沿つて戰線を擴大し十一日にはすでにビエルゴロド北五十キロのドネツ河西岸地區を完全に制壓、死物狂ひの抵抗を試みる赤軍機甲部隊と寸土を爭ひながら錐揉狀に進出をつゞけてゐるといはれる、B・Pモスコー特電は獨軍は赤軍陣地に執拗にも楔を打ち込むに成功し、獨軍の重心が比較的强いため赤軍は强力な空軍と機甲部隊を繰出して左右兩翼から機烈な反擊を加へてゐると報じてゐる

戰時下の身嗜み
タイカ
ペラフム

青年滑空訓練 大日本飛行協會 小田三郞雄著 一・五〇
戰爭と古典物語 文部省國民教育官 松田武夫著 二・五〇
航空と女性 中正夫著 一・五〇
山鹿素行と大石良雄 平尾孤城著 一・五〇
イタリア紀行 藤生三郞著 二・五〇
燈臺ものがたり 横溝千秋著 一・八〇
現代の印度 日本拓殖協會編 一・八〇
ニューギニヤ 日本拓殖協會編 一・五〇
（送料各十五錢）
東京市小石川區若宮町二〇 越後屋書房

ホシのクスリ
食慾不振 便秘に
空き腹ぐすり
完全消化 ビルツ劑
澱粉・脂肪・蛋白質を完全に消化し、食べたものを無駄なく榮養化する强力ビルツを主成とし、ビタミンB・Dその他高單位榮養素を綜合併配せる本劑は、强力に食慾を振起し正確なる便通を促します
一ケ月分 一圓五十錢
ホシ ミクローゼ
東京 五反田 星製藥株式會社

結核征服の根本條件
—血液淨れば滅菌と衰弱挽回が同時解決—
最近まで結核の療法としては、安靜、榮養、日光、空氣等自然的條件をよくして、病菌を徐々に滅すいはゆる自然療法が最も正しいものとされてゐたが、この療法が最も效果ある療法と認められたのは、結核發病の經路が充分はつきりしなかつたからである
然る〟に最近に於ける血液病理學の進步は、各種の病毒、酒煙草の濫用、甘い物や肉類の過食、便秘、心身の過勞等により體內に酸毒が釀成され、これが血液に吸收されると本來中性乃至は弱アルカリ性の血液が酸性に傾き、この酸性血液が全身を循ると內臟の機能が衰へ、抵抗力が低下して、侵入して來た結核菌を撲滅出來なくなるといふことを實驗的に確定して結核病の根源を闡明すると共に、結核征服の根本條件が酸性血液の淨化還元にあることをも明かにしたのである。
新學理に基いて創製されたネオドラこの〟ミンを每日一球づつ就寢時にのめば寢てゐる間に血液中の酸毒や老廢物は分解されて大小便中に取り去られ、酸性血液は弱アルカリ性の正常な血液に還元されるが、それに伴れて發熱・タン・セキ・寢汗・不眠・食慾不振等結核特有の不快症狀は急激に消退して食慾が進み出す。而も胃腸の機能がよくなるので消化不良や下痢、便秘等は忘れる。肉付がよくなり血色は冴えて氣分は爽快になり、體力の充實が自覺されるので希望をもつて回復が待たれる。
定價は十五日分八圓三十錢、三十日分十五圓、病弱や產前產後等の體弱による疾患の方には十五日分二十圓、三十日分四十一圓あり。送料二十五錢、外地五十錢。直接の御注文は振替かカワセに限る。
全國藥店にあり
滅菌 榮養 ネオドラミン
鹿兒島市加治屋町二六 ドラミン本舖 電話二・三六・六六番 振替鹿兒島八一五番
京城府長谷川町京城ビル 特約店 朝鮮ドラミン販賣株式會社

お願ひです。
時節柄、節約して大切にお使ひ下さい。
パピリオ

NISSEN
急・慢性 化膿性症患並に
扁桃腺炎 中耳炎 齒槽膿漏 丹毒
急・慢性淋疾
その他あらゆる化膿性疾患の根本治療に
二〇錠・一〇〇錠
「日染」錠 ポレオシン
製造發賣元 日本染料製造株式會社 大阪市此花區春日出町
一手販賣元 稻畑產業株式會社 大阪市南區順慶町二丁目
P263

皮膚病に
▲たむし ▲はたけ ▲水むし ▲かゆがり ▲ひぜん ▲いんきん ▲くさ ▲吹出物
皮下に吸收し易く、潛伏菌を殺滅するアスターが理想的！
シマズ、痛まず痒みは止る！

皮膚病藥
アスター
價格 0.35 0.60 1.00
丹平商會 各地藥店にあり

沸る實踐の決意 各校長は語る

全鮮中等學校長會議は十二日午前八時半より京城府民館中講堂に於て開催したが、國民儀禮の後小磯總督は朝鮮統理の根本理念に即しつゝ教學分野の使命を闡明し、併せて學制改革に伴ふ教育の刷新强化並に學徒戰時動員體制の確立に關し具さに所信を披瀝して約々四十分間に亙る訓示を行へば、全鮮百七十一名の中等學校長は粛として聽き入り決戰下教育の重責を更に深く認識したが、その實踐の決意を聽けば夫々次の如く語る

教育報國に邁進 高橋京師校長談

今日の御訓示の五項目即ち(一)教育者の自己錬成(二)學制の改革とその運營(三)學徒戰時動員體制の確立(四)科學的技術訓練の應急對策(五)學徒思想の領導に我々教育者並に戰時學徒の進むべき方向が恰も羅針盤のやうに明示されてゐます

第一次世界大戰の時、途中凱旋したヒンデンブルグ元帥に對して國內では感謝の國民大會を開催した所、席上元帥は"感謝されるべきは私ではなくドイツ小學校の教員だ、何となれば今次の勝利はドイツ魂がもたらした勝利であり、このドイツ魂は小學校教員によつてなされたものなのだ"と挨拶を述べたが、これを見ても教育者の任務が殊に戰時下に於いて如何に重要なものなるかをわかるのである、我々は未來の教育者を教育する責任重且つ大なるものがあるが總督閣下の御訓示に副ふやう特殊眼界の小安を一掃に除き宜しくその養成する國家の子弟を通じて時代を創造するの抱負と氣概とを包藏し邁進しなくてはならない、假そめにも右顧左眄して時代に追隨するといふ惰偏に陷るが如き臆臟の責を受けざるやう一路粉骨碎身教育報國の誠を效す覺悟である

工業戰士養成 市村京城工業校長談

工業技師を育成せずに工業戰士を育成してお國に役立てたいと思ふ、御訓示にも示されてゐる通り眞の教育は學理で實踐をたすけ實踐によつて新學理を發見することだと思ふのです　この實踐にすぐ役立つ工業戰士を造るには決戰時下の教育者自身が鍊成をつみ率先垂範、大東亞建設戰士の育成に獻身の努力を捧げねばなりませぬ、そしてこの戰士はなほ軍と本府當局との緊密の下に工業動員はよりよき者を一人でも多く送る覺悟です

今日の御訓示の中にも明らかにされたのであるが、學徒戰時動員體制の實施に當つても、機甲、航空、通信訓練等に格段の努力をいたし科學戰力の增强に邁進以つて青年決戰態勢の充實を期すべく全職員擧つて當るつもりでゐます

軍教一體の精神へ 藤谷平壤一中校長談

唯今總督閣下から種々教育上の御訓示を戴き責任の重大さを更に痛感し致したのです

純眞なる學徒を率ゐて行く上には先づもつて自らの錬成を完うせねばならぬこと、また雄渾堅强なる大乘的道義朝鮮の建設に向つての我々に負荷された責務とその實行決意を更に深く固め"唯々しつかりやるんだ"と自らに鞭ち渾身の努力を捧げる覺悟です

今後の教育は今總督閣下の言はれた軍教一體の精神に歸一されねばならない、學徒の諸要求を施し注中淨化する萬般の諸策を施しもつて本日のお言葉に副ひ奉りたい所存です

御指示を遵守 鷹尾大田商業學校長談

いま會同で特に感じたのは生徒の各個訓練が集團訓練に劣らず大事といふことです、人的資源が缺乏してゐればこそ、一人が最小の努力で最大の效果を收めなければならぬのでそれには各個人が身のまはりのこと

例へば朝起きて布團をたたみ顏を洗ふといふ些事にまで敏速で正確を期して國家事業に向けねばならないと思ふのです

それから常に思ふことですが、總督閣下が屢々繰返してその總理の根本義を訓示されますのにその實現が十分に行はれないのは我々の勵みが足りないからです

我々はそのところを深く肝に銘じて總督閣下の御指示を實行に移さなくてはならないと痛切に感じました

いざ起たう學徒！ 今ぞ空の決戰へ進め 松本大佐談

【寫眞】松本大佐

海軍豫備學生募集の報傳はるや若人の志願部隊が眉宇に決戰魂も颯々しく燃え立たせ"山本魂に續かう"と連日各地關係官廳に殺到してゐる秋、京城在勤海軍武官松本大佐は十二日次のやうな談話を發表して半島學徒の總蹶起を切に要望した、

目下募集中の海軍豫備學生の締切期日も數日後に迫り內地に於ては連日各關係官廳に學徒志願者が殺到してゐるといふがそれでこそ皇國日本臣民だと自分は甚だ意を强くしてゐる、今や全世界は砲煙に包まれ各國は各々國民性こそ異るが物的人的資源を擧げてその死活を賭けて決死の激闘に激闘をつゞけて居る事實には何ら變りなく最近樞軸國側のドイツ首都ベルリンに於てはナチス青年の姿を街頭に於て一人も見受けず身體强健な者は擧つて國防第一線に立ち血みどろな活躍を繰返へしてをり

從來自由主義、利己主義、享樂主義の本家本元と稱せられた敵米國でさへ航空決戰で日本を克服せんと意氣込み米國國是に殉ぜんとする青年學徒の熱狂的志願狀況が傳へられ、かのルーズベルトの"本年度は飛行機十二萬機を製作する"との聲明を見て飛行機は作つても搭乘者がなからう……などと假にも

根據なき空賴み

に憧心を抱く日本人があれば大變な間違ひだ、現に南溟の大空で火花を散らしてゐる敵側の第一線機の搭乘士の八〇パーセントがこれら一般學徒の出身といはれ、昨年五月以降これら學徒出身搭乘者の養成人員は驚く勿れ、毎月二千五百名を下らぬと傳へられ刻下壯絕を極める死闘が繰り展げられつゝある南方洋上における決戰反擊毎に過半數の犧牲者を出しても執拗に挑みかゝつて來る

旺盛なるその敵鬪精神をわが學徒は何と見るか、何と感ずるか"あれは單なるアメリカ式スポーツ精神の延長だ"と輕視する者が假にもあればその認見も甚だしい、かゝる低調皮相なる觀察は嚴戒是正すべきである、今回募集中の海軍豫備學生は單に飛行機搭乘者に限らず一般海軍將校となるべき候補者だが、最近聞く所によれば半島における城大初め各專門學校における今日までの應募狀況を見るに實に低調至極である、朝鮮諸學校に學ぶ若き學徒も齊しく

日本男子である

筈だ、國家觀念も內地學徒に比し、低劣ではない筈だ、まして陋除してゐるとは考へられない、若し萬一傳へられる所が眞實なればこそ海軍として次期募集方針に影響あることゝ思ひ自分としても立場上默視し得ざるのみならず國家觀念を基底とせざる教育が假に一部にせよ施されつつあるとせば教育の根本にも觸れる由々しき問題だと思ふ、外面的鍊成で表現的な言動や少しばかり學問を修めたといふ程度の徒輩が今後頭數だけ每年幾何出ようと國家として何が喜ばしからう、本問題の眞相を速かに究明して善處する必要がなからうか

すでに一萬名突破 殺到する內地學徒の海鷲志願

【東京電話】凛然なる大空の決戰場に學窓から直ちに馳せ參ずる學徒の群は欣然として海軍豫備學生應募者となつて殺到してをり、月末の應募の締切りまでにはさらに加速度的に增大するものと見られるが、去る五日まで各出身學校で取纏めた志願者數が、海軍當局から示された

東京都のほか神奈川、福島、宮城、靜岡四縣だけの分であるがこの志願者は實に一萬名に垂んとしてをり未到着の他府縣の者を合計すれば海鷲志願の學徒の群は驚異的數字に達するものとみられる、從つて採用人員も最初の豫定計畫よりも飛躍的に增加するわけで學徒の熱誠に應へる當局の溫い取計ひによつて海鷲志願の擧頭は臨然と前途に輝いてゐるわけである

しかしこの數字をもつて決して滿足すべきでなく、決戰の現狀に鑑み全學徒は悉く自己を鞭打ち大空への挺身の決意を固める秋である

各校の志願者數をみると最高が早稻田大學の一千九百九十八名、これに次いで日本大學の一千九十七名、明大の八百八十二名、慶大、中央大の各四百五十八名の順であるが、以上の志願者數は全學生數に比しまづ遜色のない數字をみることが出來やう、次に特色のあるものでは東京美術學校の二十七名、東京音樂學校の五名、東京高等工藝の五十五名、水產講習所の二四名、中央氣象台附屬氣象技術養成所の六十八名、日本東部神學校の二名などで

航空戰には縁遠いと思はれ勝ちだつた藝術家の雛たる美校生や音樂學校生さては神學生までが敢然應募を志す姿はその數字こそ大を誇るに足りないが、溫室から敢然飛出でんとする赤誠振りが如實に示されて頼母しい限りである

生産戰士らへバリカン慰問 門司市の文川君

【下關電話】奇篤な數々の決戰譜は內地在住半島同胞にも多大な反響を與へ獻金に勤勞奉仕に愛國心を表徴しつゝあるが素朴な一理髮師が職域を通じて慰問に獻金に、また增產戰士の激勵と愛國心を傾注し稱讚の的となつて居る

話題の主は、慶北金泉郡鹽所面出身文川弘成さん事文鍾碧(二)で門司市堅子町二丁目に理髮業を營んで居るが山本元帥の戰死に"アッツ島將士に續け"の提唱に感動銷貨五百五十枚を門司署を通じて獻納

更に市內を初め北九州各炭礦に勤勞報國隊として生產戰に挺身する增產戰士のバリカン奉仕を行ふとともに慰問激勵行脚を續けたが工場鑛山の謝意金をも門司署へ獻金した文川さんは語る

私は體が弱いので充分な御奉公が出來ませんので公休日を利用して慰問と激勵に廻つて居ます先日も小倉陸軍病院へ行きまして白衣の勇士の方々にも喜んで頂きました【寫眞は文川君】

丸刈り勵行 下關協和會鍊成隊全員

【下關電話】皇民化の完全を期すため協和會下關支會では青年鍊成隊員は八日の大詔奉戴日を期し一齊に"丸坊主"を實行したが、これに呼應し頭の上にも米英的な色彩を排斥するとともに風紀係を設けて完全な皇民化に邁進してゐる

國語問題座談會

國語研究の第一人者高倉テル氏の來鮮を機會に國民總力朝鮮、京畿道、京城府三聯盟では廿一日午後一時から京城府民館中講堂に同氏を招き國語問題について座談會を開催する

國際電氣、女子技術生養成

國際電氣通信京城支社では豫ねてより電氣通信の國策寄與に努めて來たが此度技術部門に從事せしめる女子を養成することとなり、その第一回女子技術科生入所式を來る十六日午前九時卅分から擧行

大東春太郎氏

【寫眞】大東春太郎氏

本社總務局總務部參事勳八等功七級大東春太郎氏は十二日午前零時卅分府內通義町三五番地南十一號自宅に於いて逝去した、享年六十五、同氏は原籍神戶市、大正三年京城日報入社、爾來勤續卅年、溫厚にして篤實かつ責任感に强く人々に敬愛せられることあり、逝去の前々日まで老軀病驅を冒して勤務を怠らなかつた

告別式は十三日午後五時、自宅に於いて佛式により執り行ふ筈

李昌翼氏母堂

漢城圖書社長李昌翼氏の母堂は京城東大門區城北町廿九の自宅で病氣療養中十一日午前二時五十分逝去した

公社債株式賣買 朝取一般取引員 昭和證券株式會社 京城府明治町

佛舍利東上

【下關電話】去る九日以來下關市[illegible]寺に安置されてゐた泰國寄贈の佛舍利は日泰佛教親善使節一行四人(團長木邊孝慈男爵)に奉持されて十一日特急富士で各宗代表官民有志の護送裡に一路東上した、東大病院などで治療に用ひられてゐる

女性ホルモン 新合成 作用强力 緩和持續 理想的なる新エストロゲン製劑 イベスタン 武田發賣品

盟邦から貴重藥 戰ふドイツの贈りもの

【大阪電話】戰ふ盟邦ドイツ醫學界から日本へ心をこめた贈物がはるばる届いて、軍事に科學に結盟のいよいよ固きを加ふ美しい挿話

―これは中支戰線や南方戰線にわが將兵を惱ましてゐる黑熱病特效藥ネオ・スボザンをはじめドイツが世界に誇る眼病皮膚病ジュリング病に効くゲルマニン、心臟ホルモンのラカアルノール血液强化のネモゲンなど貴重な藥品ばかりである

これは昭和十七年二月ドイツのポーランド東部の占領地において猖獗を極めた結核の豫防注射藥として十萬人分のわが國產豫防注射藥A・Oが砲彈の下を潜つてダンチッヒ市長に届けられ著効を奏しその感謝の印としてヒトラー總統からA・Oの創始者有馬賴吉博士に勳章を贈呈されたのと好一對なるものでこれらの貴重藥はすでにその一

官廳の暑中半休取止め

【東京電話】十二日の定例次官會議において星野書記官長より"本年の各官廳は暑中半休をなさざること"の提案あり各次官とも異議なくこれを諒承申合せた

夏川ほうじ茶 京城本町

廢物利用の代用消毒藥 カーバイト粕颯爽と登場

【滿洲電話】消毒藥の需給が不圓滑な折柄、今まで見捨てられてゐたカーバイトの粕が消毒藥として颯爽と登場

即ち忠北槐山警察署から、カーバイトの粕を便所や下水溝に撒いたところ蛆その他の消毒に役立つたとの報告が道衞生當局にあつたため衞生課で實驗したところ同じ結果になつたので管下各署にカーバイト粕を消毒藥として活用勵行方を通牒した

カーバイトの粕は新しいほど消毒上効果が多く相當期間放置したものは比較的効果が薄いとのことで特に傳染病には一番効目がある、道衞生當局では十日から實施中の傳染病驅逐强化週間を機として便所や蚊の發生場所その他にカーバイト粕を積極的に活用するやう要望してゐる

捨身で使命を完遂 淺野中尉自爆詳報 學徒出身譽れの海鷲

(南太平洋○○基地にて高飼海軍報道班員)學徒より空に征け!日毎に高まる敵慨學徒の大空への雄叫びを力强く聞きつゝ昭若は敵か南太平洋戰線に花と咲いた學徒航空界の輝ける先驅若き海軍飛行豫備學生の壯烈な敵艦の狀況を報告する【寫眞は自爆した淺野中尉】

去る○月○日ニューギニヤ・ラビ敵前大爆擊に味方攻擊機の直掩隊○隊長として隊頭に立ち勇ましく離陸した淺野豫備中尉(大阪齒科醫專出身)の操縱する○番機は敵地間近かに迫つたところ

機體に故障

を生じたものか潤滑油が漏洩し出したので部下の○番機○番機は驚き何れも機上から「潤滑油漏洩引き返へされたし」と手信號を送つたが中尉は編隊から離れようとはしなかつた

敵陣は近いのだ、自分には○隊長としての重大任務がある、若し○○で自分が引き返したら部下の士氣に影響はしやしないか、また敵機が來襲して來るであらうしてもそのまゝ引き返すことは出來なかつた、中尉はこの時すでに戰ふだけ戰ひそしてエンジンが止つたときは潔く自爆しようと固く決意をしたらしい、部下の手信號に『承知、承知』と肯づきながらも毅然として前進し續けるのだ、間もなく目指すラビ上空に到着し慌てふためく

敵高角砲彈

の中を味方攻擊機は悠々と、しかも最後まで全機が敵飛行場、機場に暴れ廻つて大、中、小型機合せて二十數機を擊破、炎上の大戰果をあげて引き上げたこの間直掩隊は敵地上空を制壓して敵戰鬪機上昇の隙も與へず完全に使命を遂行、つゞいて邀擊にも追上し來るビー三〇二機を發見その一機を擊墜して凱歌をあげた、しかし編隊がラビより東北方○浬の敵陣地附近上空に飛來した時、中尉機は次第に高度をさげ出した、潤滑油がいよいよきれたのであらう、發動機も空轉しはじめたのである兩機がいたはる樣に中尉機を取り巻き飛行し續けるやう祈つたしかし施すべき術は盡きた

同機は見る見る高度○○メートルまで降下して行く

中尉は悠然

と、しかも最後まで全力を盡してエンジンを調節してゐたが、遂に力つきたのであらう、すでに自爆を決意してゐた、中尉はこの時なんら動ずる色もなく從容として再三僚機に訣別の合圖を行ひながら莞爾として反轉そのまゝぐつと敵陣地に突入壯烈な自爆を遂げたのであつた、嗚呼この强烈な責任觀、この壯烈な最後、基地に歸還した部下は眼の邊り見た○隊長機の悲愴な自爆を涙と共に司令に報告した、目的の爆擊は終つた、司令は全隊員を前に

本日の戰鬪においてわれわれが淺野中尉を失なつたことは痛恨に堪へない、しかし中尉の最初から

還らぬ覺悟

で身を捨てて直掩の使命を完遂したその旺盛なる責任觀念、熾烈なる攻擊精神は帝國軍人の鑑としてわれわれの心のうちに生き續けるであらう、同中尉の沒我犧牲の精神はかのハワイ攻擊における九軍神の大精神を承繼ぎこれを大空に再現したものといふべきである、われわれは同中尉の意志をつぎ必ずや米英航空兵力を殲滅して必ず仇を討つことをお互ひに誓ひたいと思ふ

と涙乍にくだる訓示をした、中尉は大阪齒科醫專在學當時から民間航空を志ざし海軍豫備航空學生に進み同期で首席で卒業すると同時に航空

豫備學生と

なり、大東亞戰爭に勇躍出征、西南太平洋各方面に轉戰さらにガ島、ニユーギニヤ方面の戰鬪に十數回參加して幾多の戰功を殘した

常に如何なる優勢な敵に對しても果敢な空戰を挑んで屈せぬ同中尉は戰闘機隊の至寶として上司の信賴を一身に集めてゐたが一方部下に對しては常に率先躬行溫情をもつて指導に當り心から尊敬を受けてゐた

頑症の皮膚病に
先天的に近き頑癬濕疹に效力と共に抗病力の强化、旺盛なる代謝機能促進等の相乘的效果にて下記疾患に對し著效を奏す
スカツミカ 外用

株式

朝取短期 (十二日)

銘柄	前寄	引	高	安	後寄
高周波	[illegible]	[illegible]	[illegible]	[illegible]	[illegible]
遊仙	[illegible]	[illegible]	[illegible]	[illegible]	[illegible]
マグネ	[illegible]	[illegible]	[illegible]	[illegible]	[illegible]
小林	[illegible]	[illegible]	[illegible]	[illegible]	[illegible]
鐘新	[illegible]	[illegible]	[illegible]	[illegible]	[illegible]
昭和電	[illegible]	[illegible]	[illegible]	[illegible]	[illegible]
朝鐵	[illegible]	[illegible]	[illegible]	[illegible]	[illegible]

朝取算定と日步

[illegible]

東株短期

[illegible]

大株短期

[illegible]

東株長期

[illegible]

現株仲値 (十二日十一時現在)

[illegible]

『實物』區々

後場(手堅)利喰ひのほかは買物手控へられて諸株とも概ね手堅い成行を呈した、とくに材料含みのものには新規買物が過はされて漸進步調を辿り、人氣頗る强調であつた

探算點を突破し、人氣的に買煽られたものは利喰ひ賣物注がれ、若干下押步調に轉じたものもあつたが、この一面探算が有利で內容が

株式 重工業中心 一堅調

けふの市況(十二)

前場 新規材料に乏しい一面、一般人氣の姿つきから熱狂的な買氣は見當らないが、個々の材料と睨合せて穩健な買氣が引續いて行はれ、栗本鐵工、日本鋼工など一段高を示し、その他は昭和電工、大連機械、石原產業、三菱製鋼、鐘紡など新並小一圓方漸進步調を辿つた、なほ短期は高周波五十四圓六十錢と四十錢方引締めてはじまり、あと四圓八十錢と綴進したが、引際若干軟化、龍工新利喰ひ賣物に抑へられて四十四圓九十錢と五十錢方手堅く寄ついたが、引值九圓廿錢と伸歛み、小林七十八圓廿錢、新鐘七十一、二圓攔みに保合、日本マグネ五十八圓七十錢と六十錢方綴進した

大連機割安買

大連機械は將八十二圓五十錢、同新六十六圓五十錢と新舊とも小一圓方買はれた、當社は北滿集點會社の一つであり、時局以來車輛の需要は實に大きい、懸案の增資が愈々近いのではないかとみられて內地方面より相當纏つた買註がある、資本金三千萬圓の當社で積立金一千萬圓を擁し、增資後といへども一割配當の安泰性は買氣を助長し、目先高値もあり人氣は持續模樣である

高周波渡株不足

十二日に繰越された高周波の代行尻は百枚の渡株不足を告げ、日步もつひに無日步となつた、先月末の代行尻は一萬一千二百枚と近來の最高記錄を示現、正株の消化狀態はまさに飽和點に達した觀があつたが、額面復活後の株價は五十四圓擱みをよく維持し、これが正株の消化を旺盛ならしめたものとみられる、因みに渡方は新田三百五十枚、山源五十枚、大原、立山、東亞ほかマバラ各五十枚、受方は壽屋一千九百五十枚、高橋三百五十枚となつてゐる

山一の投資信託 第八次銘柄決定

山一證券では第八次投資信託受益證券額面三百萬圓を十二日より一般申込み受付を開始したが、今次の投資銘柄は左の如く筋のとほつた一流銘柄が選定された

◇公社債 大東亞戰爭國債、政保第十八回朝鮮金融債券、第一回日本アルミニウム社債、第一回滿洲鴨綠江水電社債

◇株式 富士電機、國產電氣、三菱製鋼、立川飛行機、日立製作、日本冶金、川崎重工、滿洲重工、石川島造船、東北配電、日窒興業、京成電軌

京日特選 高段者勝拔戰

第十一回(圖は3一金打迄)

先 六段 △荒巻三之
五段 ▲北楯修哉

持時間各六時間 消費時間(△二、一〇分 ▲三、〇〇分)

▲2二金 19 △同玉 4 ▲2三飛ナル △2二金 ▲3二銀 1 △同金 ▲4一龍 △3一銀

木村名人講評 金は必殺の一手。然るに三二銀打と思はれた、而して三一金と三一銀打ならば三二金は三一金の同樣であるが何なる天魔が魅入りしか先手は二三飛にて了解に苦しむ。四二龍と三一金で詰みである。

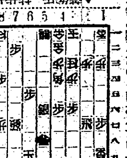

手がなくなつた。正しく九四の一手の實の缺く所である。この功に一手佐の着の果にて北楯五段のものも似合しからぬ失策である。後手二三一同玉はこれでは恐らく三二銀と手合ん一の玉であるまいが、

郎詰みと思へば三二玉と逃げるとあらう。然し三五一金と二一打たれた時つゞいて三一銀で詰みであつたから勝つては遂に玉の龍の運であるがいかぬ是を現はれるにも酷い實であつた。

後三國志 具眼の士(一)

吉川英治(作) 矢野橋村(繪) 【193】

多年軍需相として、重要な內政の一面に才腕をふるつてゐた李嚴の退職は、何といつても、蜀軍の一時的休養と、若いては國內諸部面の大刷新を促さずに措かなかつた

蜀道の嶮岨は、事實、誰がその責任者に當つても、克服することのできない自然的條件であり、加ふるに、蜀廷の朝臣には、孔明のほかに孔明なく、外征久しきに亘るあひだには、極めて何かの形で、その弱體や內紛が現はれずにゐなかつた。

孔明の苦勞は實にこの二つにあつたといつてよい。しかも帝劉禪は、遂だ英邁の質でないのである。うごかされ易く又よく迷ふ。

しかし孔明が、此遺孤に仕へることは、玄德が世にゐた頃と少しも變らなかつた。いやもつと切實な忠愛と敬觀を捧げきつて、倚も細りゆく姿だつた。それだけに帝劉禪が彼を慕ひ、彼を惜むとも一通りでなかつたが、如何せむ、孔明が居ないときといふと群臣がうごく。帝も迷ひにつつまれる。蜀朝廷は實にいつも遂きに孔明のうしろ髮を引くものであつた。茲に於て孔明は、

『三年は內政の擴充に力を注がう』と決意した。三年師を出さず、軍士を養ひ、兵器糧草を蓄積して捲土重來、以て先帝の知遇にこたへんと考へたのである。

いかなる戰爭が重ならうと、中原進出の大策は、夢寐の間も忘れることなき孔明の一念だつた。その事なくしては孔明も無い。彼の望み、彼の生活、彼の日々、總ては凝つてそれへの獻命に生きてゐた。

三年の間、彼は百姓を恤み宥はつた。百姓を天地か父母のやうに禮した。彼は又、教學と文化の振興に努めた。兒童も道を知り禮をわきまへた。教學の根本を彼は師弟の結びにありとなし、師を尊ぶものを重んじ、その德を涵養させた。また內治の根本は吏にありとなし、吏風を醇化し吏心を跡めさせた。吏にしてひとたび瀆職の辱を冒す者あれば、市に曝して、民の批判よりもこれを激嚴酷に處した。

『口舌を以て徒に民を叱るな。むしろ良風を興して風に倣はせよ。風を興すもの師と吏にあり。吏と師にして善風を示さんか、克己の範を垂れ、その下に惰情の民と惡風を見ることなけん』

孔明はつねにさう云つてゐた。

かくて三年の間に蜀の國力は充實し、朝野の意氣も新しく一新された。

『三年經ちました。尺蠖の縮むは伸びんが爲。いま漸く蜀もとへのびました故、六度征旗をすゝめて中原へ出ようと思ひます。たゞ臣亮もはや知命の年齡ですから。戰陣の不言どんな事があらうも知れません。……陛下も何とぞ先帝の英資にあやかり給うてよく輔弼の言を聽き、民を慈み給ひ、社稷をお守りあつて、先帝の御遺命を完う遊ばさるゝやう伏しておねがひ致しまする。――臣は、退き戰陣に居りましても、心はつねに陛下のお側にをりませう。陛下も亦孔明はこゝにあらずとも、常に成都を守つてゐるものとお思ひ遊ばしてお心强くおはしませ』

後主劉禪は、孔明がかう別れを奏してひれ伏すと、何のことばもなく、暫し御衣の袂に面をつゝんでゐた。

なほこの際にも、成都人の一部では、宮門の柏樹が毎夜泣くとか、南方から飛翔して來た數千の鳥群がいちどに漢水へ落ちて死んだとか、不吉な流言をたてゝ、孔明の出軍を阻めようとする者もあつたが、孔明の大志は、決してそんな虛妄の說に弱められるものではなかつた。

彼は一日、成都郊外にある先帝の靈廟に詣でて、太牢の祭をそなへ、涙を流して、何事か久しく祈念してゐた。

彼が、玄德の靈にたいして、何をちかつたかは、言ふ迄もないことであらう。數日の後、大軍は成都を發した。帝は、百官をしたがへて、城外まで送り給うた。

蜀道の險、蜀水の危も、踏まるること、これで幾度。蜿蜒として軍馬はやがて漢中へ入つた。

ところが、まだ眠をぬうちに、孔明は一つの悲報に接した。それは關興の病歿だつた。

天辻鋼球製作所株推獎
―信頼增資必至、株價は著しく割安―
當社は本邦唯一の鋼球スチールボールの獨占メーカーである。當社の發展はベアリング會社の部品會社として必要缺くべからざる[illegible]であり、時局產業として[illegible]增産中で近き將來に認可が下りる[illegible]
時價百七圓 配當九分 資本金六百萬圓
藤本證券會社京城支店 京城府中區黃金町一ノ一九九 (2)二八九六番

有價證券賣買 株式會社朝鮮取引所一般取引員
高橋國基商店
京城府黃金町二丁目一九八・電話本局(2)三六一〇・四五六番

配當、增資!!期待
日曹に着目せよ
日曹は顯著なる營業を示せる會社は○○肥料、製鋼、アルミ等の生產增强を要請され擴張計畫實行中で發展が條件に惠らしければ復配も將來增資も期待される
京城明治町一 山本源作商店 電話代表(2)五一九一

父大東春太郎儀十二日午前○時三十分死去致候間御通知に代へ此段謹告候也
追而告別式は十三日午後五時自宅に於て佛式に依り相營可申候
昭和十八年七月十二日 京城府通義町三十五番地ノ十一 嗣子 大東昇

母善子儀豫而病氣療養中の處七月十一日午前二時五十分死去致候茲に生前の御厚誼を深謝し此段謹告仕候
出棺 七月十四日午前八時府內城北町二九自宅
葬儀 七月十五日午後一時[illegible]
昭和十八年七月十一日
嗣子 永川(舊 李昌翼)
[illegible]
尚時局柄供花放鳥の儀御辭退申上候

本社々長李昌翼氏母堂善子殿七月十一日午前二時五十分逝去被致候此段謹告仕候
昭和十八年七月十一日 漢城圖書株式會社

皮膚病に スカサル

東寶 明治座 若草劇場
男
『男』は貴女に何を教へんとするか
演出 渡邊邦男
岡讓二 黑川彌太郎 丸山定夫 汐見洋 山根壽子 里見藍子
堂々十五日封切
話題の旋風を引き起して問題の大東野心作

頭の疲れに ネオセドリン 植村製藥

サヨンの鐘
臺灣の神秘境!美しく雄大な大自然にこだまする高砂族の乙女サヨンの純情に泣け!
演出 清水宏
十五、十六日は正午より四回興行
愈々十五日封切
京城劇場 京城寶塚劇場